PRIMEIRA PÁGINA

www.jornalpp.com.br

Circulação: São Carlos e Região

DOMINGO, 16 DE JANEIRO DE 2022 | Ano XXXIV | Nº 8.958 | EXEMPLAR - R$ 4,00

GRUPO ENGEFORT
ENGEFORT QUALIDADE TOTAL
Tel.: 16 2107.4400
www.engefort.com.br

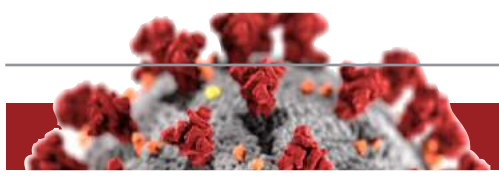

COVID-19

SÃO CARLOS RECEBERÁ HOJE VACINA PARA CRIANÇAS DE 5 A 11 ANOS

No município, previsão é vacinar 21.554 crianças, sendo 15.383 de 5 a 9 anos e 6.171 de 10 e 11 anos

A Prefeitura de São Carlos receberá na tarde de hoje as primeiras 1.060 doses pediátricas da vacina contra a COVID-19 produzidas pela Pfizer. A vacina é direcionada para crianças de 5 a 11 anos. As doses serão retiradas no Departamento Regional de Saúde de Araraquara (DRS III) e acondicionadas em uma das câmaras frias do Departamento de Vigilância em Saúde. Durante a semana profissionais da rede pública de saúde passaram por treinamento para a aplicação das doses pediátricas. As doses enviadas nesta primeira grade serão destinadas a 100% de crianças indígenas e quilombolas de 5 a 11 anos; 30% para crianças com deficiências (PCD) de 5 a 11 anos e para 27% de crianças com comorbidades de 5 a 11 anos.

A Secretaria de Saúde elabora um cronograma para amanhã divulgar as unidades que irão realizar a vacinação infantil. A intenção é iniciar a imunização já na terça-feira (18). Em São Carlos a previsão é vacinar 21.554 crianças, sendo 15.383 de 5 a 9 anos e 6.171 de 10 e 11 anos.

PÁGINA A6

Airton Garcia acompanha obras do piscinão da Rua Itália

O prefeito Airton Garcia percorreu na manhã de sexta-feira alguns pontos da cidade para verificar obras e observar alguns projetos em andamento.

A primeira parada foi no viaduto da Estação Ferroviária – Viaduto 4 de Novembro "Antônio Massei" – local onde a concessionária Rumo fará uma grande obra de duplicação, exigência do contrato de concessão da malha paulista.

Airton também visitou as obras do piscinão da rua Itália, na Vila Prado.

PÁGINA A7

AMANHÃ

SAAE retomará serviços de recomposição asfáltica

O Serviço Autônomo de Água e Esgoto (SAAE) informa que amanhã retomará os serviços de recomposição asfáltica em São Carlos. O serviço estava paralisado em virtude da necessidade de contratação de uma nova empresa, pois a prestadora anterior solicitou o rompimento do contrato dos serviços já na finalização do procedimento administrativo de renovação contratual para 2022.

PÁGINA A7

CATÁSTROFES

Governos seguem mesma lógica no enfrentamento

PÁGINA B2

IBATÉ

Esporte suspende atividades coletivas até 1º de fevereiro

PÁGINA A8

ITIRAPINA

Secretaria de Saúde reestrutura Boletim Epidemiológico

PÁGINA A8

EDUCAÇÃO MUNICIPAL

Orçamento e aplicação de recursos em 2021

A Secretaria Municipal de Educação, sob o comando de Wanda Hoffmann, possui o 2º maior orçamento da Prefeitura de São Carlos.

No ano de 2021 foram previstos R$ 217 milhões, mas houve um aumento de receita e o efetivo foi para R$ 244 milhões. Desse total, 70% é gasto com folha de pagamento de pessoal dos servidores ligados à Educação e o restante é o gasto aplicado com: despesas obrigatórias, transporte, obras e operações de crédito.

PÁGINA A4

União Brasil deve ser oficializado em fevereiro

A fusão entre o Partido Social Liberal (PSL) e o Democratas (DEM), que resultou no União Brasil, deverá ser oficializada até fevereiro. De acordo com José Pires (Carneirinho), atual presidente do PSL São Carlos, resta apenas a parte burocrática para registro do partido junto ao Tribunal Superior Eleitoral (TSE).

PÁGINA A3

D4Sign abc15cc9-bbd8-46a2-8c64-8ac2b1e9a6ef - Para confirmar as assinaturas acesse https://secure.d4sign.com.br/verificar
Documento assinado eletronicamente, conforme MP 2.200-2/01, Art. 10º, §2.

Diretor Responsável - *Marcos Santos*
Diretor Administrativo - *Jean Cássio Rossi*
Conselho Editorial - *Marcos Santos, Jean Cássio,*

Assinaturas: (16) 3373-7373 - jean@jornalpp.com.br
Assinatura Regional- (16) 3373-7373

Diagramação:Jocimar Cesar Gava
Circulação Regional - São Carlos, Ibaté e Itirapina
Sucursal São Paulo - Praça Flor de Linho, 30 - Centro Comercial
Alphaville - Barueri - Fone: (11) 4133-0150 - e-mail: sucursal@sucursal.com.br
Agências Noticiosas - Folhapress, Reuters, Agência Estado, France Presse

Preço do exemplar:
Semana: R$ 2,50 | Domingo: R$ 4,00

Redação | Publicação - *Av. São Carlos, 1799*
Centro - São Carlos/SP | CEP 13560-010 | Fone: (16) 3373-7373

E-mails
redacao@jornalpp.com.br | jean@jornalpp.com.br
comercial@jornalpp.com.br | classificados@jornalpp.com.br

www.jornalpp.com.br

A versão na internet do Jornal Primeira Página

Os artigos assinados não representam necessariamente a opinião deste jornal, todas as propagandas veiculadas neste jornal inclusive dos classificados são de inteira responsabilidade de seus anunciantes

Opinião

Cláudio Humberto

"Os paulistas merecem alguém melhor"
Ministro Marcelo Queiroga (Saúde) sobre João Dória usando vacinas como palanque

Inédito: Bolsonaro tem mais votos na espontânea
Pesquisa divulgada nesta sexta (14) pelo Ipespe contém números que arrancaram expressões de incredulidade de analistas experientes nesse tipo de levantamento. O presidente Jair Bolsonaro aparece com maior intenção de votos na pesquisa espontânea (25%) do que na estimulada (24%). Isso causou estranheza porque, na espontânea, os percentuais são até cinco vezes menores que os números da estimulada, quando o eleitor é confrontado com a lista de candidatos.

Eleitores consolidados
Para Antonio Lavareda, dono do Ipespe, isso apenas mostra o quanto é consolidada a preferência de um quarto do eleitorado por Bolsonaro.

Votos já definidos?
Outro dado intrigante, no Ipespe, é quanto ao percentual de indecisos a 9 meses da eleição: somente 5% a 7%, a depender do cenário.

Olho na espontânea
Lavareda destaca que a pesquisa espontânea é a mais próxima da realidade. Ali, Lula tem 35%, Bolsonaro 25% e são 25% os indecisos.

Pesquisa por telefone
O Ipespe entrevistou mil pessoas por telefone entre 10 e 12 deste mês. A pesquisa foi registrada no TSE sob o protocolo BR-09080/2022.

Energia: distribuidora alega 'prejuízo' e povo paga
As distribuidoras de energia criaram o primeiro negócio do mundo de risco zero, em que supostos prejuízos são pagos pelos clientes. Foi o que demonstrou, nesta sexta (14), o decreto em que o presidente Jair Bolsonaro regulamenta sua medida provisória 1078, de dezembro, condenando consumidores, residenciais e comerciais, a pagar empréstimos de R$15 bilhões a serem contraídos pelas espertas distribuidoras, à custa de reajustes obscenos na conta de luz, em 2022.

Assalto ao cidadão
O governo autorizou as distribuidoras a transferir para a conta de luz os supostos "prejuízos", apesar da bandeira vermelha P2 que pagamos.

Extorsão insuficiente
As empresas alegam que a bandeira vermelha P2, a mais escorchante da História, "não foi suficiente" para pagar os custos da atividade.

Escassez da verdade
E mentem, atribuindo o problema à "escassez hídrica". A conta é cara porque o consumidor ainda paga os empréstimos malandros de 2020.

Mão dupla
A nova concessão da via Dutra, uma das mais importantes do País, terá investimento de R$ 14,8 bilhões e criará 220 mil empregos, além da de uma redução de 35% na tarifa. "É por isso que quebramos martelo por aí", disse o ministro Tarcísio Freitas (Infraestrutura).

Corporativismo baixo
O corporativismo está entre as desgraças do Pais. Dirigentes de uma associação de medicina diagnóstica criticam o "autoteste" de covid. É que a prioridade não é testar e sim preservar a reserva de mercado.

Sem chamar atenção
Ex-governador, ex-senador e ex-presidente do Senado, Garibaldi Alves Filho não parece estar mais em busca de holofotes e segue em sua "campanha" para vaga de deputado federal pelo Rio Grande do Norte.

Isenção na vitrine
Uma livraria Leitura, em Maceió (AL), tem funcionários isentões e bem-humorados: a biografia do ex-presidiário Lula está na porta de entrada, bem ao lado do livro de Sergio Moro, contra a corrupção petista.

Bom sinal
A venda de cimento no Brasil subiu 6,6% no ano passado, atingindo 64,7 milhões de toneladas. A alta é bom sinal e indica demanda em alta na construção civil, um dos grandes motores da economia brasileira.

Energia moderna
Parceria entre a Marinha e a Indústrias Nucleares Brasil produziu pastilhas de combustível nuclear que produzem energia equivalente a três barris de petróleo. Vão abastecer Angra e outros projetos.

Covid assusta menos
Pesquisa Hibou sobre as expectativas dos brasileiros para o Carnaval 2022 revelou que, apesar dos indicativos de que a maioria dos eventos deve ser cancelada, apenas 45% pretendem passar o feriado em casa.

Cibersegurança
Depois dos inúmeros ataques hackers que atingiram sistemas públicos e empresas listadas na bolsa como JBS, Renner, CVC etc 89% delas confirmaram investimentos em cibersegurança, diz pesquisa Delloite.

Pergunta no debate
Quando Bolsonaro chama Lula de ladrão e o petista chama o presidente de psicopata, quem tem provas do que afirma?

PODER SEM PUDOR

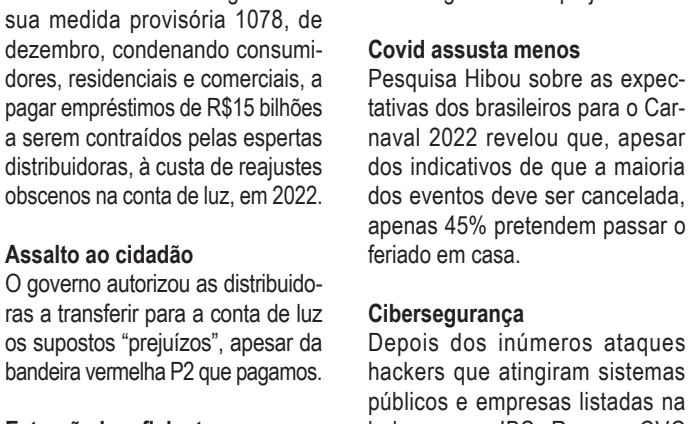

BOLAS DENTRO

Jânio Quadros certa vez visitava Athiê Jorge Couri, seu companheiro de partido em Santos (SP), e ficou encantado com a casa e a coleção de obras de arte do anfitrião. Não perderia a chance de ironizar, entre gargalhadas: - Athiê, você jogou pelo Santos, não é mesmo? - Sim, presidente. - Diga-me, caro amigo: conseguiu esta casa com as bolas que defendeu ou com as que deixou de chutar?

Com André Brito e Tiago Vasconcelos
www.diariodopoder.com.br

ARTIGOS

*Henrique Meirelles

Um amortecedor para efeitos da pandemia

Com desconto três vezes maior e mais parcelas para o pagamento do IPVA, governo de São Paulo diminui os efeitos da alta do preço dos veículos

Henrique Meirelles*

Após quase dois anos do início da pandemia podemos enxergar avanços consistentes. A ciência desenvolveu vacinas eficazes, que salvam vidas e permitem a volta à rotina quase normal. Medidas tomadas por governos no mundo todo possibilitaram a milhões de pessoas sobreviver financeiramente à fase mais difícil e a manter empresas e empregos. Ainda assim, devido ao ineditismo e à amplitude da pandemia, alguns de seus efeitos na economia ainda existem e exigem ações governamentais.

Neste sentido, uma das atitudes do governo de São Paulo é a mudança no IPVA de 2022. O governo triplicou o desconto para os donos de carros usados que pagarem o imposto à vista. Assim, quem optar por pagar desta forma em janeiro terá desconto de 9%, bem acima dos usuais 3%. Quem optar por pagar o tributo parcelado, poderá fazer isso em cinco vezes - e não em três, como sempre foi. É a primeira vez que isso é feito. São condições mais favoráveis ao contribuinte num momento difícil.

A atitude excepcional se justifica diante da significativa alta dos preços dos carros, que eleva o valor do IPVA. Todo ano, em setembro, a Fipe (Fundação Instituto de Pesquisas Econômicas) faz uma pesquisa para aferir o preço dos carros para a Secretaria da Fazenda. Sobre o preço apurado de cada modelo é aplicada a alíquota de 4% para determinar o valor do IPVA a ser pago no ano seguinte. Em condições normais o valor dos carros usados cai um pouco a cada ano que passa e o IPVA vai ficando mais barato. Em 2021, no entanto, a pesquisa apontou um aumento médio de 22,54% no valor dos veículos usados em relação ao ano anterior.

Trata-se de uma situação inédita em mais de duas décadas. Desde os tempos da hiperinflação, que acabou no início da década de 1990, carros usados não aumentavam de preço. Uma distorção como esta não tem uma única causa. De um lado, a pandemia desorganizou a cadeia produtiva da indústria automobilística – faltam peças, componentes eletrônicos e matérias primas como aço subiram de preço; de outro, erros de condução da economia do país pelo governo federal geraram uma forte alta do dólar e da inflação, que foi de mais de 10,6%, a terceira maior deste século. O resultado é que os carros novos não apenas ficaram mais caros, como houve falta de alguns modelos. Em consequência, a procura por carros usados cresceu e os preços subiram. Os preços mais altos tiveram impacto no IPVA. Após estudos exaustivos, o governo de São Paulo chegou a uma alternativa que diminui o efeito destas distorções na vida do contribuinte sem deixar de lado a responsabilidade fiscal. Não foi uma medida simples. São Paulo tem a maior frota de veículos do país e o IPVA é a segunda maior receita tributária do estado, inferior apenas ao ICMS. Qualquer ponto percentual a menos na arrecadação do IPVA resulta num impacto significativo para garantir o cumprimento de despesas obrigatórias que o Estado tem com saúde, segurança e educação.

O governador João Doria foi o pioneiro na busca e na oferta de vacinas, que salvaram vidas. São Paulo vem crescendo forte, apesar da crise gerada pela pandemia. Governos estaduais, no entanto, têm pouca margem financeira para atuar. Pela lei brasileira são proibidos de emitir títulos para captar recursos no mercado de capitais – ao contrário do governo federal que pode emitir títulos e se endividar. São Paulo é um dos estados mais bem avaliados no cumprimento da Lei de Responsabilidade Fiscal. Na medida das suas possibilidades, sem colocar em risco serviços essenciais, o governo de São Paulo busca com esta medida ajudar o contribuinte em um momento difícil.

***Henrique Meirelles – Secretário de Estado da Fazenda e Planejamento, de São Paulo.**

Deusdedit Ferreira de Menezes

Cuidado com a palavra

O título pode até sugerir uma recomendação para não ser muito liberal ao falar, tal acontece com a variante – "cuidado com a língua". De fato, a extensão de significado de um termo acontece e, no caso, pode ser pejorativo.

Porém, minha intenção é localizar um dos sinônimos eruditos de "palavra". Logo me ocorreu a conhecida frase do 1º. Capítulo do Evangelho de João: "No princípio era o Verbo, e o Verbo estava com Deus, e o Verbo era Deus." Na tradução da Bíblia em latim, "palavra" é "verbum" , como aparece no original: "In principio erat Verbum..."

Nas religiões cristãs – católica e protestante –, a mensagem sagrada (Verbo) destaca-se com a identificação com Deus. O perigo começa com a derivação etimológica "verbosidade": mesmo mantendo a elegância de um termo erudito, deixa escapar um tom de "linguarudo".

Os professores de português devem estar cientes da amplitude de significados das palavras e da diversidade dos seus alunos, para facilitar a interação entre eles. Também outros profissionais devem ir além do tecnicismo vocabular, para sintonizar com os clientes.

Ouvindo aqui e ali as opiniões do povo, talvez cheguemos aos mais perigosos usuários da língua: certos aficionados às gestões públicas. No exercício do cargo, quando questionados , é comum ouvi-los dizer: "Não foi isso que eu disse"; ou "Você não interpretou corretamente minhas palavras."

O drama desses vocacionados é a incumbência do cargo num regime democrático, pois o atendimento dos cidadãos é prioridade. Todos nós já ouvimos um candidato afirmar e a reafirmar em público que o cumprimento da sua promessa aos eleitores é o núcleo da sua função. Tanto que certos candidatos mais fiéis à Bíblia são capazes de insinuar ao público que o "Verbo era Deus" bíblico tem correlação com eles.

Só que a sabedoria de bons democratas incorporou a essência do provérbio latino ("Verba volant, scripta manent" = as palavras voam e o que está escrito permanece). E, com a pandemia, são capazes de ironizar com a passagem do Apocalipse: "Eu sou o Alfa e o Ômega". E... o Ômicron.

***Professor de português, com bacharelado e licenciatura em Letras Neolatinas, na USP-SP.**

Luciana de Gnone*

A pessoa diz não gostar de ler até encontrar um livro que gosta

Uma pesquisa realizada pelo Instituto Pró-Livro revelou que o brasileiro lê em média 4,96 livros por ano. Pode parecer bastante, mas os franceses, por exemplo, chegam a ler mais de 20 obras no mesmo período. O que explica então o desinteresse pela leitura, especialmente entre os mais jovens, no nosso país?

Acredito que estas estatísticas negativas sobre leitura estão, em parte, ligadas à obrigatoriedade de ler os grandes clássicos da literatura brasileira durante o ensino básico. Não me entenda mal, não estou criticando os clássicos, longe de mim.

O que quero dizer é que a maioria das pessoas tem dificuldade em ler e interpretar a linguagem rebuscada dessas narrativas. Esta formalidade, aliada à obrigação imposta sobre estas leituras, acaba criando um afastamento entre os jovens e a literatura que infelizmente se estende para a vida toda.

Há algum tempo, em uma conversa de família, soube que minha sobrinha de 15 anos, que até então não gostava de livros, finalmente descobriu sua paixão pela leitura. Isso aconteceu porque ela estava lendo um livro que despertou seu interesse.

Este caso retrata minha crença que defendo quase como um mantra: a pessoa diz não gostar de ler até ler um livro que gosta. Não acho que o ser humano seja avesso à leitura. Acredito apenas que cada um tem estilos, gostos e interesses diferentes.

Desde que comecei a escrever romances profissionalmente, tento reverter este movimento contra a leitura que parece ter se enraizado na nossa cultura. Na verdade, todas as pessoas que não leem hoje são potenciais leitores, basta encontrar o livro certo.

Como escritora, uso meu ativismo pró-leitura para enfatizar a importância dos livros no desenvolvimento humano. Inclusive, costumo indicar três caminhos para quem não gosta de ler descobrir como identificar os títulos certos para investir seu tempo.

Para saber quais são os seus gêneros literários preferidos, basta analisar os filmes e séries que você mais assiste. Depois, vale procurar os trabalhos de autores destes gêneros e ler resenhas de livros escritos por eles para encontrar aquele que mais chama a sua atenção.

Tem ainda a regra 80/20: se você leu 20% do livro e não gostou, o melhor é deixá-lo de lado e começar uma nova leitura. Se até ali você não se encantou por aquela história, talvez não seja o livro certo ou mesmo o momento ideal para ele.

Se você conhece alguém que se encaixa neste perfil de brasileiros que não gostam de ler, sugira estas técnicas. Pode ser o incentivo necessário para que mais uma pessoa descubra o potencial dos livros e se apaixone pelo universo mágico da literatura.

***Luciana de Gnone é escritora e lançou recentemente o romance policial "Evidência 7: Segredo Codificado".**

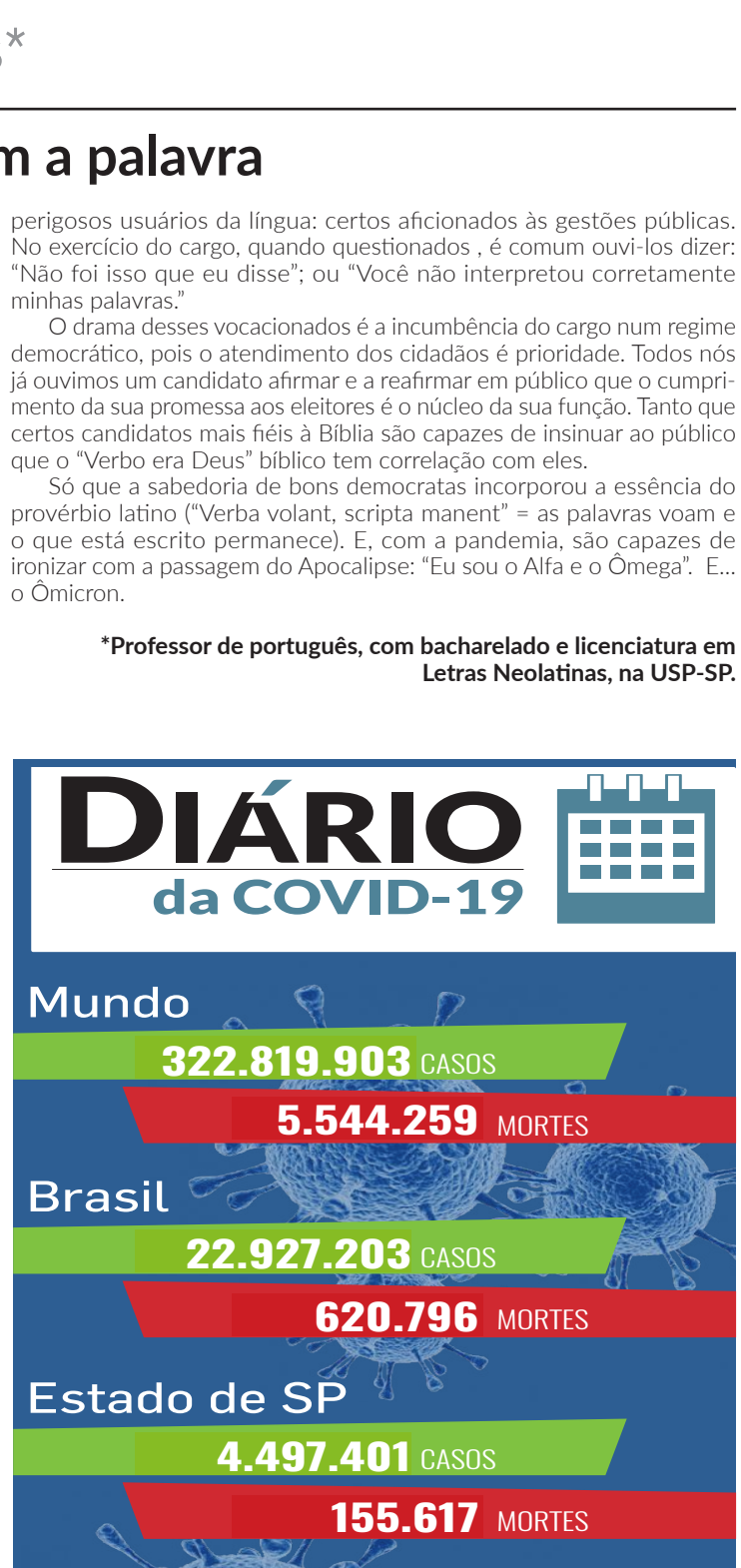

D4Sign abc15cc9-bbd8-46a2-8c64-8ac2b1e9a6ef - Para confirmar as assinaturas acesse https://secure.d4sign.com.br/verificar
Documento assinado eletronicamente, conforme MP 2.200-2/01, Art. 10º, §2.

TORPEDO

DA REDAÇÃO E COLABORADORES

BOLA FORA

O Secretário de Saúde, Marcos Palermo, anunciou o Centro da Juventude do Cidade Aracy como um dos centros de testagem de Covid-19. No entanto, o local está deteriorado e não possui sequer energia elétrica, internet e água. Apenas a piscina está funcionando. Como poderia abrigar um sérvio de saúde?

SUGESTÃO

Por exemplo, por que não utilizar o prédio da Unidade Básica de Saúde, que ainda não foi inaugurada no bairro Vida Nova São Carlos, como ponto de testagem a munícipes? Inclusive, o prefeito Airton Garcia já determinou a abertura do local o mais rápido possível.

ESPECULAÇÕES

A cada dia, surgem novas especulações de possíveis candidatos a deputado federal e estadual em São Carlos. Se todas forem verdadeiras, faltarão legendas para abrigar tantas candidaturas. O pessoal está animado!

OBRAS

Um suposto início de obras, realizado a partir de um aditamento sem a devida autorização, pode causar problemas a um membro do governo municipal. Aliás, tem momentos que o sujeito se sente o próprio prefeito e toma decisões da própria cabeça. Assim fica difícil...

ALTERAÇÕES

A Secretaria Municipal de Trabalho e Renda teve alteração em duas funções. O Diretor de Políticas de Trabalho Murilo Locatti Carvalho foi nomeado como Chefe de Gabinete e a Direção passará a ser exercida por Valdecyr Cipriano.

INVESTIMENTOS

A Prefeitura irá investir R$ 3.840.000,00 na contratação de serviços de informática para licenciamento de uso de sistemas de informação para gestão pública, na modalidade SAAS (Software as a Service - Software como Serviço).

VACINAÇÃO

Após 24 horas do Governador João Doria anunciar a abertura do pré-cadastro de vacinação para crianças de 5 a 11 anos em São Paulo, a plataforma Vacina Já registrou a marca de mais de 230 mil crianças cadastradas, com a média de 160 registros por minuto.

SACANAGEM

Mesmo com população maior, São Carlos irá receber do Governo de São Paulo três vezes menos testes rápidos do que Araraquara. A remessa de novos kits foi entregue pelo Ministério da Saúde ao Departamento Regional de Saúde da região Central (DRS-3), órgão sediado em Araraquara. Complicado...

ATENÇÃO

Vinte e quatro municípios paulistas não prestaram informações referentes às receitas, aos gastos e às ações de combate à pandemia do novo coronavírus e estão inadimplentes perante o Tribunal de Contas do Estado de São Paulo (TCESP).

ATENÇÃO 2

O descumprimento da obrigação de responder ao questionário 'Gestão de Enfrentamento da COVID-19', com dados relativos aos recursos públicos empregados em dezembro de 2021, poderá acarretar aos responsáveis pelos órgãos públicos a aplicação de multa, conforme previsto na Lei Complementar Estadual nº 709, de 1993.

União Brasil deve ser oficializado em fevereiro

De acordo com José Pires (Carneirinho), resta apenas a parte burocrática para registro do partido

A fusão entre o Partido Social Liberal (PSL) e o Democratas (DEM), que resultou no União Brasil, deverá ser oficializada até fevereiro deste ano. De acordo com José Pires (Carneirinho), atual presidente do PSL São Carlos, resta apenas a parte burocrática para registro do partido junto ao Tribunal Superior Eleitoral (TSE).

"A fusão já foi aprovada pelos partidos e só está aguardando a tramitação legal, que deve ser encerrada agora no início de fevereiro para que o novo partido passe a existir. Portanto restam apenas esses trâmites burocráticos junto ao Tribunal Superior Eleitoral (TSE)", disse Pires.

Sobre a relação com o Diretório do DEM, Pires diz que tem boas expectativas. "O pessoal do DEM são pessoas que conhecemos há um tempo, respeitamos, só tivemos divergência na parte política, pois apoiamos o Prefeito Airton Garcia, enquanto eles apoiaram outro candidato. Porém, nunca existiu inimizade. Inclusive, o presidente do DEM, Cláudio Di Salvo, é amigo e já coordenou campanha do Airton em 2008".

Em relação a possível saída de parlamentares, Pires diz estar tranquilo. "Com a fusão, existe a janela para os vereadores saírem do partido. Não tememos a saída de nenhum parlamentar, pois eles podem escolher o que for melhor para eles. Não posso responder pelos vereadores. Já convidamos o André Rebelo (DEM) para permanecer conosco".

Carneirinho: expectativa é de partido ficar pronto em fevereiro

Em relação às eleições de 2022, Pires ressaltou que o partido lançará candidatos de São Carlos. "Vamos lançar candidato a deputado estadual. Já estamos em conversas e no momento oportuno, após a oficialização da fusão, vamos dialogar com o grupo do diretório a respeito do melhor nome para disputar a eleição".

Questionado a respeito da possibilidade do ex-vereador Leandro Guerreiro ser candidato pela legenda, Pires não descartou. "O ex-vereador Leandro já foi candidato a prefeito, foi testado nas urnas e pode ser um nome, caso haja consenso dentro do partido. Porém, ele já disse que é uma pessoa de grupo e vai acatar a melhor decisão para todos".

Por fim, Pires destacou o andamento dos projetos no segundo mandato do Prefeito Airton Garcia. "Com a retomada do ano, os contratos estão sendo renovados. Estamos realizando as obras de infraestrutura e combate às enchentes, após uma intensa luta do prefeito".

DEFINIÇÃO

Calendário eleitoral de 2022 é divulgado

O Plenário do Tribunal Superior Eleitoral (TSE) aprovou, por unanimidade, o Calendário Eleitoral das Eleições 2022.

No dia 2 de outubro do próximo ano, os brasileiros vão às urnas para escolher presidente da República, governadores, senadores e deputados federais, estaduais e distritais. Eventual segundo turno para presidente e governador poderá ocorrer no dia 30 de outubro. As datas correspondem ao primeiro e último domingo do mês, conforme prevê a Constituição Federal. Os eleitos serão diplomados até o dia 19 de dezembro de 2022.

O relator, ministro Edson Fachin, afirmou que o objetivo da resolução é a transparência de todas as fases do processo eleitoral e lembrou que o calendário já começa este ano, uma vez que nesta sexta-feira (17) vence o prazo estipulado para que os tribunais eleitorais anunciem os juízes auxiliares responsáveis pelas representações, reclamações e pedidos de direito de resposta (Lei 9.504/1997, art. 96, § 3º) durante a campanha.

Desde 01 de janeiro 1º de janeiro, está proibida a distribuição gratuita de bens, valores ou benefícios por parte da Administração Pública, exceto em casos como calamidade pública, estado de emergência e execução orçamentária do exercício anterior.

O presidente do TSE, ministro Luís Roberto Barroso, agradeceu ao ministro Edson Fachin e aos servidores do gabinete responsáveis pelo "primoroso e exaustivo trabalho que desenvolveu ao longo dos meses para que pudéssemos completar este ano, véspera de ano eleitoral, com todas as resoluções devidamente elaboradas e aprovadas para que possamos ter um quadro jurídico totalmente estável e seguro para a eleições democráticas de 2022".

VEJA AS DATAS:

3 DE MARÇO
Início da janela partidária, dentro da qual, até 1º de abril de 2022, considera-se justa causa a mudança de partido pelas detentoras ou detentores de cargo de deputado federal, estadual e distrital para concorrer a eleição majoritária ou proporcional.

1º DE ABRIL
Último dia da janela de migração partidária em que se considera justa causa a mudança de partido pelas detentoras ou detentores de cargo de deputado federal, estadual e distrital para concorrer a eleição majoritária ou proporcional

2 DE ABRIL
Todos os partidos políticos e federações que pretendam participar das eleições de 2022 devem ter obtido registro de seus estatutos no Tribunal Superior Eleitoral
Candidatas e candidatos a cargo eletivo nas eleições de 2022 devem ter domicílio eleitoral na circunscrição na qual desejam concorrer e estar com a filiação deferida pelo partido, desde que o estatuto partidário não estabeleça prazo superior

Presidente da República, as Governadoras ou os Governadores de Estado e do Distrito Federal e as Prefeitas e os Prefeitos devem renunciar aos respectivos mandatos, caso pretendam concorrer a outros cargos

4 DE MAIO
Último dia para a eleitora ou o eleitor solicitar operações de alistamento, transferência e revisão

15 DE MAIO
Data a partir da qual é permitida a campanha de arrecadação prévia de recursos na modalidade de financiamento coletivo, observadas a vedação a pedido de voto e as regras relativas à propaganda eleitoral na internet

30 DE JUNHO
Data a partir da qual é vedado às emissoras de rádio e de televisão transmitir programa apresentado ou comentado por pré-candidata ou pré-candidato

2 DE JULHO
Agentes públicos não poderão mais nomear, contratar ou, de qualquer forma, admitir, demitir servidora ou servidor público; realizar transferência voluntária de recursos da União aos estados e municípios e dos estados aos municípios; autorizar publicidade institucional dos atos, programas, obras, serviços e campanhas dos órgãos públicos; fazer pronunciamento em cadeia de rádio e de televisão, fora do horário eleitoral gratuito; contratação de shows artísticos pagos com recursos públicos.

Data a partir da qual é vedada a candidatos comparecer a inaugurações de obras públicas.

12 DE JULHO
Data a partir da qual, até 18 de agosto de 2022, a eleitora ou o eleitor poderá habilitar-se perante a Justiça Eleitoral para votar em trânsito, indicando o local em que pretende votar, assim como alterar ou cancelar sua habilitação, caso já o tenha requerido

20 DE JULHO
Data a partir da qual, até 5 de agosto de 2022, é permitida a realização de convenções destinadas a deliberar sobre coligações e a escolher candidatas e candidatos

Data a partir da qual é assegurado o exercício do direito de resposta à candidata, ao candidato, ao partido político, à federação de partidos ou à coligação atingidos

5 DE AGOSTO
Último dia para a realização de convenções pelos partidos políticos e pelas federações destinadas a deliberar sobre coligações e a escolher candidatas e candidatos

15 DE AGOSTO
Último dia para os partidos políticos, as federações e as coligações requererem o registro de candidatas e candidatos

16 DE AGOSTO
Data a partir da qual será permitida a propaganda eleitoral, inclusive na internet

12 de setembro
Data em que todos os pedidos de registro devem estar julgados pelos tribunais regionais eleitorais e pelo Tribunal Superior Eleitoral, e publicadas as respectivas decisões

29 DE SETEMBRO
Último dia para a realização de debate no rádio e na televisão, admitida sua extensão até as 7h do dia 30 de setembro de 2022

1° DE OUTUBRO
Último dia para propaganda eleitoral do 1º turno.

2 DE OUTUBRO
Data em que se realizará a votação do primeiro turno das eleições, por sufrágio universal e voto direto e secreto.

7 DE OUTUBRO
Data a partir da qual, até 28 de outubro de 2022, será veiculada propaganda eleitoral gratuita no rádio e na televisão relativa ao segundo turno

29 DE OUTUBRO
Último dia para propaganda eleitoral do 2º turno.

30 de outubro
Data em que se realizará a votação do segundo turno das eleições, por sufrágio universal e voto direto e secreto.

1° DE DEZEMBRO
Último dia para a eleitora ou o eleitor que deixou de votar no primeiro turno das eleições apresentar, em qualquer cartório eleitoral, ou pelo serviço disponível no sítio eletrônico do TSE e dos TREs, justificativa fundamentada ao juízo eleitoral

19 DE DEZEMBRO
Último dia para a diplomação das eleitas e dos eleitos.

IGREJA PRESBITERIANA DO BRASIL

Filadélfia
Rua Dona Ana Prado, 453 – Vila Prado
Domingo- Escola Bíblica: 9h e Culto: 19h
Tel.: (16) 3372.5255
www.ipfiladelfiasc.org

Dormindo espiritualmente

Ora, o homem natural não aceita as coisas do Espírito de Deus, porque lhe são loucura; e não pode entendê-las, porque elas se discernem espiritualmente – 1 Coríntios 2:14

Há várias razões para as pessoas dormirem espiritualmente. A primeira razão é que eles não confiaram a Cristo como seu Salvador. A Bíblia nos diz que essas pessoas não têm apetite espiritual.

É assim que Paulo descreve uma pessoa que não entrou em uma relação pessoal com Cristo. Ela está dormindo espiritualmente, porque não entende as coisas de Deus, não faz sentido para ela.

Infelizmente, também podemos dormir espiritualmente, porque nossa adoração e discipulado são mais uma rotina do que um relacionamento. Nós nos levantamos, sentamos, oramos, cantamos, fingimos atenção, e vamos para casa. Às vezes, a familiaridade gera desprezo, ou pode trazer sono.

Acredito que uma das coisas que tem prejudicado a igreja é o nosso desejo de encobrir nosso pecado. Queremos que os outros pensem em nós como aqueles que estão "no topo". Queremos parecer "vitoriosos". Somos como pessoas que sofrem de um vício, que não estão dispostas a pedir ajuda. Passamos nossa vida negando que o pecado ainda tem poder em nós.

Devemos ser honestos sobre nosso pecado e nossos fracassos. Admitir ao Senhor e um ao outro, que lutamos e às vezes caímos. Devemos medir nossas vidas pela Palavra de Deus e sermos honestos sobre onde estamos. E uma vez que reconhecemos honestamente o nosso pecado, confessamos e nos arrependemos. Pecado não confessado é como um câncer. Se continuar sem tratamento, vai matá-lo.

Devemos confiar na obra do Senhor Jesus, para o perdão dos pecados e nos manter vigilantes. Que Deus nos ajude!

Pastor Jahyr

D4Sign abc15cc9-bbd8-46a2-8c64-8ac2b1e9a6ef - Para confirmar as assinaturas acesse https://secure.d4sign.com.br/verificar
Documento assinado eletronicamente, conforme MP 2.200-2/01, Art. 10º, §2.

EDUCAÇÃO MUNICIPAL:

Orçamento e aplicação de recursos em 2021

A Secretaria Municipal de Educação (SME) possui o segundo maior orçamento da Prefeitura de São Carlos. No ano de 2021 foram previstos R$ 217 milhões, mas houve um aumento de receita e o efetivo foi para R$ 244 milhões. Desse total, 70% é gasto com folha de pagamento de pessoal dos servidores ligados à Educação e o restante é o gasto aplicado com: despesas obrigatórias, transporte, obras, operações de crédito, etc.

No ano de 2021, no primeiro semestre, as unidades escolares atuaram com ensino remoto devido à pandemia da Covid-19 e no segundo semestre atuaram de forma híbrida (presencial e remota) e foi planejado e realizado o retorno gradual do ensino presencial.

Das 60 escolas da rede municipal de São Carlos, 70% delas possuem mais de 20 anos de uso e ficaram mais de um ano fechadas. Isso ocasionou muitos problemas prediais, além de ocorrências de vários furtos.

A SME, no ano de 2021, teve foco na adequação das escolas de forma emergencial e no planejamento das reformas de curto e médio prazos por meio de um projeto de manutenção preventiva e corretiva com uma licitação encaminhada em junho de 2021 e que foi finalizada em janeiro de 2022 no valor de R$ 6 milhões, dando uma grande expectativa de que em 2022 serão completadas as reformas necessárias nas escolas.

Também em 2021 foi mobilizada a equipe técnica da SME para dar todo apoio e acolhimento referentes às questões pedagógicas e de supervisão escolar tendo em vista o grande prejuízo de desenvolvimento e aprendizagem dos estudantes devido à pandemia.

Assim, o trabalho da SME foi realizado no sentido de cumprir as demandas e, principalmente, as questões legais referentes à Educação, pois a Constituição Federal estabelece a aplicação mínima anual na Educação de 25% decorrentes da receita resultante de impostos municipais e transferências do Estado e da União.

O cenário da Covid-19 trouxe fatores inesperados para a adequação de receitas e despesas, impactando nesse índice exigido para o município.

Assim, surgiu a Proposta de Emenda à Constituição (PEC) 13/2021, que isenta gestores públicos de responsabilidade pela não aplicação de percentuais mínimos de gastos em Educação em 2020 e 2021, e a compensação financeira deverá ser feita até 2023.

Essa PEC foi aprovada pelo Senado Federal e foi encaminhada para a Câmara dos Deputados e o texto deve ser uma das prioridades no retorno dos deputados federais às sessões plenárias depois do recesso para sua aprovação.

Segundo a Frente Nacional dos Prefeitos (FNP), que acompanha os trâmites no Congresso Nacional para a aprovação da PEC-13, de cada 10 municípios brasileiros 8 não devem conseguir alcançar o índice exigido pela Constituição. Também, segundo o Tribunal de Contas do Estado de São Paulo (TCE-SP), que acompanha os gastos em Educação, assim como toda a execução orçamentária do município, indicou no decorrer de 2021 que dos 645 municípios paulistas, 478 terão dificuldades na aplicação dos 25%.

Secretária da Educação, Wanda Hoffmann

Em relação ao município de São Carlos, a Prefeitura aplicou 23,58% empenhado em Educação, o que corresponde a R$ 168,6 milhões, restando para ser compensado em 2022 a diferença de 1,42% (R$ 10,1 milhões), valor que será integrado aos recursos do orçamento de 2022.

Segundo a SME, quatro fatores principais impossibilitaram o município de alcançar o índice mínimo pretendido.

Não foram pagos o 14º salário e o prêmio assiduidade em 2021 aos 1,9 mil servidores da Educação, sendo este recurso com uma representação significativa na porcentagem de aplicação;

A dificuldade imposta pela Lei Complementar nº 173/2020 que impediu até 31/12/2021 reajustes salariais, novas contratações de servidores, triênio, etc.

Ocorreu um aumento de 14,3% no Fundo de Manutenção e Desenvolvimento da Educação Básica (FUNDEB) em relação ao previsto, totalizando R$ 102,3 milhões efetivos, sendo que foram aplicados desse recurso 91,45% em folha de pagamento e o restante será repassado para ser utilizado em 2022, de acordo com a nova legislação.

Ocorreu um aumento de arrecadação em receita líquida de R$ 68,1 milhões no município, incidindo principalmente no segundo semestre de 2021, sendo que se teria que aplicar 25% desse recurso (R$ 17 milhões) em Educação e que somente em setembro identificou-se parte desse crescimento e foram realizadas licitações e aplicações necessárias e adequadas possíveis para o período com esse recurso extra.

A secretária de Educação, Professora Wanda Hoffmann, reconhece que 2021 foi um ano de desafios. A Prefeitura de São Carlos, no último ano do primeiro mandato do Prefeito Airton Garcia Ferreira, em 2020, já havia sofrido o impacto das restrições propostas pela pandemia e sabia das dificuldades diante de uma legislação que impediu a administração de avançar dentro do que foi planejado.

Por outro lado, todos os projetos da SME foram formulados com base no planejamento, na execução responsável de ações e na seriedade da gestão dos recursos, considerando sempre a Educação como uma prioridade, pensando no bem-estar dos servidores municipais como um fator preponderante e, por excelência, garantindo a integridade física dos estudantes para que consigam alcançar o futuro de forma promissora e o fortalecimento do processo de aprendizagem.

Para Wanda Hoffmann, a colaboração da Câmara Municipal em aprovar a suplementação de recursos ao orçamento de 2021 para que a Educação pudesse realizar as aplicações possíveis dos recursos extras que surgiram foi essencial, uma vez que todos vereadores se mostraram preocupados com os rumos da Educação no município.

"Foi um desafio realizar as aplicações necessárias, entretanto não foi possível investir os recursos em sua totalidade, pois, pelo montante, há necessidade de planejamento e tempo para se fazer uma licitação e, assim, optamos por não fazer gastos deliberados e apressados de final de ano, 'torrar o dinheiro' sem critério apenas para cumprir a aplicação em 2021, tendo em vista a possibilidade desse gasto ser repassado para 2022 com a PEC-13 com muita responsabilidade de gestão, economicidade e atendimento adequado ao que realmente a Educação precisa", afirma Wanda Hoffmann.

Em 2022, a Secretaria Municipal de Educação prevê investimentos em 15 escolas que serão ampliadas e novas reformas serão realizadas em outras unidades escolares, conforme o planejamento realizado pela equipe técnica, como também será inaugurada em fevereiro de 2022 uma nova escola no Jardim Zavaglia.

"Apesar de todas as dificuldades enfrentadas, o trabalho de toda a equipe da SME foi contínuo e diário em 2021 para corresponder às demandas e buscar melhorias para a Educação municipal e será também em 2022 com uma expectativa bastante positiva para São Carlos avançar ainda mais", conclui a secretária Wanda Hoffmann.

SAÚDE

Deputados Kim Kataguiri e Arthur do Val destinam R$ 150 mil para São Carlos atendendo pedido do vereador Bruno Zancheta

Atendendo o pedido do Vereador Bruno Zancheta (PL), os Deputados Kim Kataguiri (DEM) e Arthur do Val (PATRIOTA), destinaram R$ 150 mil reais para a saúde de São Carlos.

Em 2021, os Deputados e o Vereador Paulistano, Rubinho Nunes (UNIÃO PELO BRASIL), visitaram nossa cidade, apresentando a "Locomotiva SP", uma série de medidas – através de projetos de leis – que visavam a recuperação da economia e a priorização da saúde.

O Vereador Bruno Zancheta comemorou a destinação deste recurso para a saúde neste momento de dificuldade: "Quero agradecer aos Deputados Kim Kataguiri e Arthur do Val e ao Vereador de São Paulo Rubinho Nunes pela sensibilidade com São Carlos. Nesse momento preocupante que vivemos na saúde hoje, é muito bom saber que teremos esse aporte de recursos", disse o parlamentar mais jovem do legislativo são-carlense.

Hotel Anacã São Carlos
Av. São Carlos, 2690 - Centro
(16) 3416-4854
Reservas@hotelanaca.com.br

D4Sign abc15cc9-bbd8-46a2-8c64-8ac2b1e9a6ef - Para confirmar as assinaturas acesse https://secure.d4sign.com.br/verificar
Documento assinado eletronicamente, conforme MP 2.200-2/01, Art. 10º, §2.

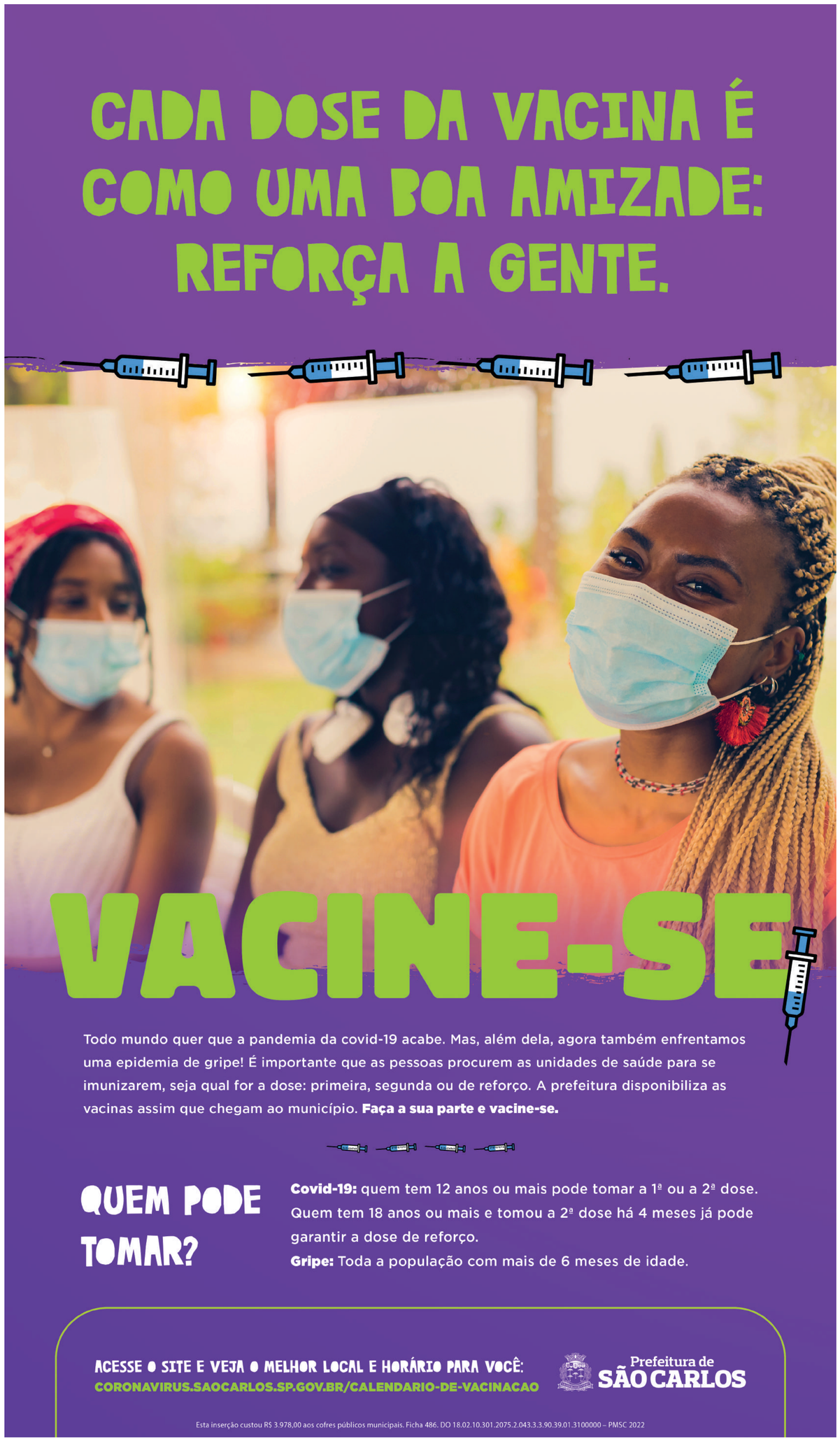

COVID-19

São Carlos vai receber vacina para crianças de 5 a 11 anos neste domingo

Doses serão retiradas no Departamento Regional de Saúde de Araraquara (DRS III) e acondicionadas em uma das câmaras frias do Departamento de Vigilância em Saúde

A Prefeitura de São Carlos vai receber na tarde deste domingo (16), as primeiras 1.060 doses pediátricas da vacina contra a COVID-19 produzidas pela Pfizer. A vacina é direcionada para crianças de 5 a 11 anos.

As doses serão retiradas no Departamento Regional de Saúde de Araraquara (DRS III) e acondicionadas em uma das câmaras frias do Departamento de Vigilância em Saúde. Durante a semana profissionais da rede pública de saúde passaram por treinamento para a aplicação das doses pediátricas.

As doses enviadas nesta primeira grade serão destinadas a 100% de crianças indígenas e quilombolas de 5 a 11 anos; 30% para crianças com deficiências (PCD) de 5 a 11 anos e para 27% de crianças com comorbidades de 5 a 11 anos.

As comorbidades foram consideradas seguindo as diretrizes do Ministério da Saúde, bem como os documentos de comprovação aceitos. São consideradas comorbidades: Insuficiência cardíaca, Cor-pulmonale e hipertensão pulmonar, Cardiopatia hipertensiva, Síndromes coronarianas, Valvopatias, Miocardiopatias e pericardiopatias, Doenças da aorta, grandes vasos e fístulas arteriovenosas, Arritmias cardíacas, Cardiopatias congênitas, Próteses e implantes cardíacos, Talassemia, Síndrome de Down, Diabetes mellitus, Pneumopatias crônicas graves, Hipertensão arterial resistente e de artéria estágio 3, Hipertensão estágios 1 e 2 com lesão e órgão alvo, Doença cerebrovascular, Doença renal crônica, Imunossuprimidos (incluindo pacientes oncológicos), Anemia falciforme, Obesidade mórbida, Cirrose hepática e HIV.

Para comprovar as comorbidades poderão ser apresentados exames, receitas, relatório médico ou prescrição médica.

O Governo de São Paulo recomenda o pré-cadastro no site www.vacinaja.sp.gov.br para a campanha infantil. O preenchimento do formulário digital é opcional e não é um agendamento, mas agiliza o atendimento nos postos, evitando filas e aglomerações.

Caso não consigam realizar o pré-cadastro, os pais não precisam se preocupar. O cadastro completo também poderá ser feito presencialmente na unidade de vacinação.

A Secretaria de Saúde está fazendo um cronograma e na próxima segunda-feira (17) vai divulgar as unidades que irão realizar a vacinação infantil. A intenção é iniciar a imunização já na terça-feira (18).

Em São Carlos a previsão é vacinar 21.554 crianças, sendo 15.383 de 5 a 9 anos e 6.171 de 10 e 11 anos.

VACINÔMETRO

Até agora, já foram aplicadas em São Carlos 506.185 doses da vacina contra a COVID-19 em São Carlos, sendo que 221.059 pessoas receberam a 1° dose, o que corresponde a 86,86% da população em geral; 204.846 a 2ª dose (80,49%) e 80.280 pessoas a dose de reforço, o que corresponde a 31,54% da população em geral.

FALTOSOS/ VACINAÇÃO/COVID-19

– O Departamento de Vigilância em Saúde informa que de acordo com o relatório analítico de faltosos do Vacivida, a cidade contabiliza na sexta-feira (14), 9.810 pessoas sem a segunda dose da vacina contra a COVID-19 e 49.329 que ainda não tomaram a dose de reforço.

Das 9.810 que ainda não completaram a imunização com a segunda dose, 1.954 deixaram de tomar a segunda dose da AstraZeneca, 2.856 da Coronavac e 5.000 da Pfizer. A faixa etária com o maior número de faltosos, 2.709, está entre 20 a 29 anos, seguido por 2.154 pessoas com 18 anos e 1.812 pessoas com 30 e 39 anos.

Já das 49.329 pessoas ainda não compareceram aos postos de vacinação para receber a dose de reforço ou adicional, 20.458 são pessoas que receberam as duas primeiras doses da AstraZeneca, 25.545 da Coronavac, 1.033 da Pfizer e 2.293 receberam uma dose da Janssen. 11.999 pessoas da faixa etária entre 30 e 39 anos ainda não receberam a dose adicional, seguidas por 11.745 de 20 a 29 anos e de 50 a 59 anos ainda faltam 10.603 pessoas. Os idosos (60 anos ou mais) somam 8.775 pessoas sem a terceira dose.

COVID-19 II

Indígena de 8 anos que faz tratamento de saúde em SP é 1ª criança vacinada do Brasil

A primeira criança vacinada contra Covid-19 no Brasil é um garoto indígena de 8 anos. Davi Seremramiwe Xavante vem periodicamente a São Paulo para um tratamento de saúde no Hospital das Clínicas da USP. O Governador João Doria acompanhou o início da campanha estadual para crianças de 5 a 11 anos no início da tarde de sexta-feira (14).

"O Davi é a primeira criança brasileira a receber a vacina para imunização contra a Covid-19. É um momento histórico para o Brasil. Praticamente um ano após São Paulo iniciar a vacinação aqui no Hospital das Clínicas", disse Doria.

A campanha de vacinação infantil em São Paulo começou imediatamente após a entrega do lote inicial de 234 mil vacinas pediátricas da Pfizer à Secretaria de Estado da Saúde. As equipes da pasta receberam o imunizante no final da manhã desta sexta, e a distribuição para todas as regiões do estado será iniciada até o final da tarde.

Nascido em uma tribo Xavante no estado do Mato Grosso, Davi tem uma condição de saúde que afeta as pernas e o obriga a andar com ajuda de uma órtese. Durante nove meses, ele e o pai, o cacique Jurandir Siridiwe, fizeram viagens periódicas à capital paulista para que Davi fosse tratado no Instituto da Criança do Hospital das Clínicas.

Desde o início do ano passado, Davi passou a morar com uma tutora na cidade de Piracicaba, na região de Campinas. Ela o acompanha nas consultas rotineiras que garoto faz no HC com médicos das áreas de reabilitação e neurologia.

O caso do garoto xavante está sendo estudado por especialistas do Instituto da Criança, que procuram identificar as razões da parda parcial dos movimentos de Davi. Como há outras crianças da mesma tribo com sintomas similares aos de Davi, os cientistas da USP estão conduzindo um estudo genético completo para apontar possíveis causas do problema.

CRONOGRAMA ESTADUAL

Nesta primeira etapa da campanha de vacinação infantil, o Plano Estadual de Imunização recomenda que as 645 Prefeituras do estado priorizem crianças de 5 a 11 anos com comorbidades, deficiência, indígenas e quilombolas.

A estimativa é que 850 mil menores nestas condições sejam vacinados de forma prioritária.

LISTA DE COMORBIDADES DO MINISTÉRIO DA SAÚDE

- Insuficiência cardíaca
- Cor-pulmonale e hipertensão pulmonar
- Cardiopatia hipertensiva
- Síndromes coronarianas
- Valvopatias
- Miocardiopatias e pericardiopatias
- Doenças da aorta, grandes vasos e fístulas arteriovenosas
- Arritmias cardíacas
- Cardiopatias congênitas
- Próteses e implantes cardíacos
- Talassemia
- Síndrome de Down
- Diabetes mellitus
- Pneumopatias crônicas graves
- Hipertensão arterial resistente e de artéria estágio 3
- Hipertensão estágios 1 e 2 com lesão e órgão alvo
- Doença cerebrovascular
- Doença renal crônica
- Imunossuprimidos (incluindo pacientes oncológicos)
- Anemia falciforme
- Obesidade mórbida
- Cirrose hepática
- HIV

O Ministério da Saúde encaminhou apenas 234 mil doses para a Secretaria de São Paulo nesta sexta. A expectativa do Governo do Estado é que o órgão federal encaminhe novos lotes a partir da próxima semana.

A lista das comorbidades é definida pelo Ministério da Saúde. Pais e responsáveis precisam apresentar nos postos de vacinação comprovantes como exames ou qualquer prescrição médica. Os cadastros já existentes nas Unidades Básicas de Saúde também poderão ser utilizados para a vacinação.

O Governo de São Paulo também recomenda o pré-cadastro no site www.vacinaja.sp.gov.br para a campanha infantil. O preenchimento do formulário digital é opcional e não é um agendamento, mas agiliza o atendimento nos postos, evitando filas e aglomerações.

Para cadastrar os filhos, pais e responsáveis devem acessar o site, clicar no botão "Crianças até 11 anos" e preencher o formulário. Se o processo não puder ser feito pela internet, os pais não precisam se preocupar, pois o cadastro completo poderá ser feito presencialmente nas unidades de vacinação.

D4Sign abc15cc9-bbd8-46a2-8c64-8ac2b1e9a6ef - Para confirmar as assinaturas acesse https://secure.d4sign.com.br/verificar
Documento assinado eletronicamente, conforme MP 2.200-2/01, Art. 10º, §2.

Airton Garcia acompanha obras do piscinão da Rua Itália

O prefeito Airton Garcia, acompanhado de secretários municipais e do chefe de gabinete da Prefeitura, José Pires (Carneirinho), percorreu na manhã desta sexta-feira (14) alguns pontos da cidade para verificar obras e observar alguns projetos em andamento. A primeira parada foi no viaduto da Estação Ferroviária – Viaduto 4 de Novembro "Antônio Massei" - local onde a concessionária RUMO fará uma grande obra de duplicação, exigência do contrato de concessão da malha paulista, sendo que essa obra também faz parte da outorga onerosa.

A Comissão de Análise Multidisciplinar de Projetos composta pelos secretários de Obras Públicas, João Muller, de Serviços Públicos, Mariel Olmo, de Habitação e Desenvolvimento Urbano, Wilson Jorge Marques, de Transporte e Trânsito, Paulo Luciano, de Segurança Pública, Samir Gardini e pelo presidente do SAAE, Benedito Marchezin, se reuniu e após análise dos estudos

apresentados pela RUMO para a realização da obra no Viaduto 4 de Novembro "Antônio Massei", optou pela indicação do projeto nº 1, porém com algumas indicações.

"Vim até o local para que os membros da Comissão pudessem me explicar porque o projeto 1 é a melhor opção e quais alterações serão necessárias e, após analisar as observações feitas pela equipe e engenheiros

da Prefeitura, concordei, porém, solicitei a empresa RUMO o reforço estrutural do atual viaduto", explicou o prefeito Airton Garcia.

De acordo com o secretário de Obras Públicas, João Muller, o projeto respeita a questão ambiental e também evita grandes intervenções na rua Visconde de Inhaúma e o possível deslocamento da torre de telefonia ali existente. "Foram preservados acesso ao Poupa Tempo, aos Correios e ao comércio no entorno. Vamos ter uma alça com acesso à avenida José Pereira Lopes e o prefeito condicionou o reforço estrutural do atual viaduto, tendo em vista que com o fechamento da passagem em nível pela linha do trem na rua General Osório, deverá aumentar o fluxo de veículos entre 20% a 25%. Se aceita a condição imposta, a RUMO fará de imediato o projeto executivo e deverá iniciar as obras assim que terminar a duplicação da Praça Itália", explica Muller.

PISCINÃO

O prefeito Airton Garcia também visitou as obras do reservatório de amortecimento de cheias, também conhecido como piscinão, e do sistema de microdrenagem de águas pluviais na rua Itália, na Vila Prado. A obra foi licitada e o investimento é de R$ 2.593.807,19 com recursos do próprio município. O piscinão da Travessa 8 vai ter 222 metros de comprimento, 45 metros de largura e 4,2 metros de profundidade. A capacidade de retenção vai chegar a 45.000 m3 de águas pluviais. "O piscinão vai reter o excesso de água evitando que forme uma cachoeira no paredão da rua Joaquim de Evangelista de Toledo e no pontilhão da Travessa 8. A nossa intenção é diminuir os impactos das enchentes e para isso estamos trabalhando", garantiu o prefeito de São Carlos.

REPAROS

SAAE retomará serviços de recomposição asfáltica nesta segunda

O Serviço Autônomo de Água e Esgoto de São Carlos (SAAE) informa que a partir da próxima segunda-feira (17) retomará os serviços de recomposição asfáltica no município.

O serviço estava paralisado em virtude da necessidade de contratação de uma nova empresa para a execução dos trabalhos, uma vez que a prestadora anterior solicitou o rompimento do contrato dos serviços já na finalização do procedimento administrativo de renovação contratual para 2022.

Desde o início desse ano ocorreu um aumento na demanda por esse serviço, uma vez que a autarquia trabalhou na eliminação de vazamentos de água nas redes de distribuição.

Inicialmente serão priorizadas as vias com maior fluxo de veículos e a região central do município.

O SAAE prevê que em até 30 dias os serviços de recomposição asfáltica já estejam normalizados.

Outras informações podem ser obtidas no Serviço de Atendimento ao Usuário pelo telefone 0800 300 15 20.

A ligação é gratuita.

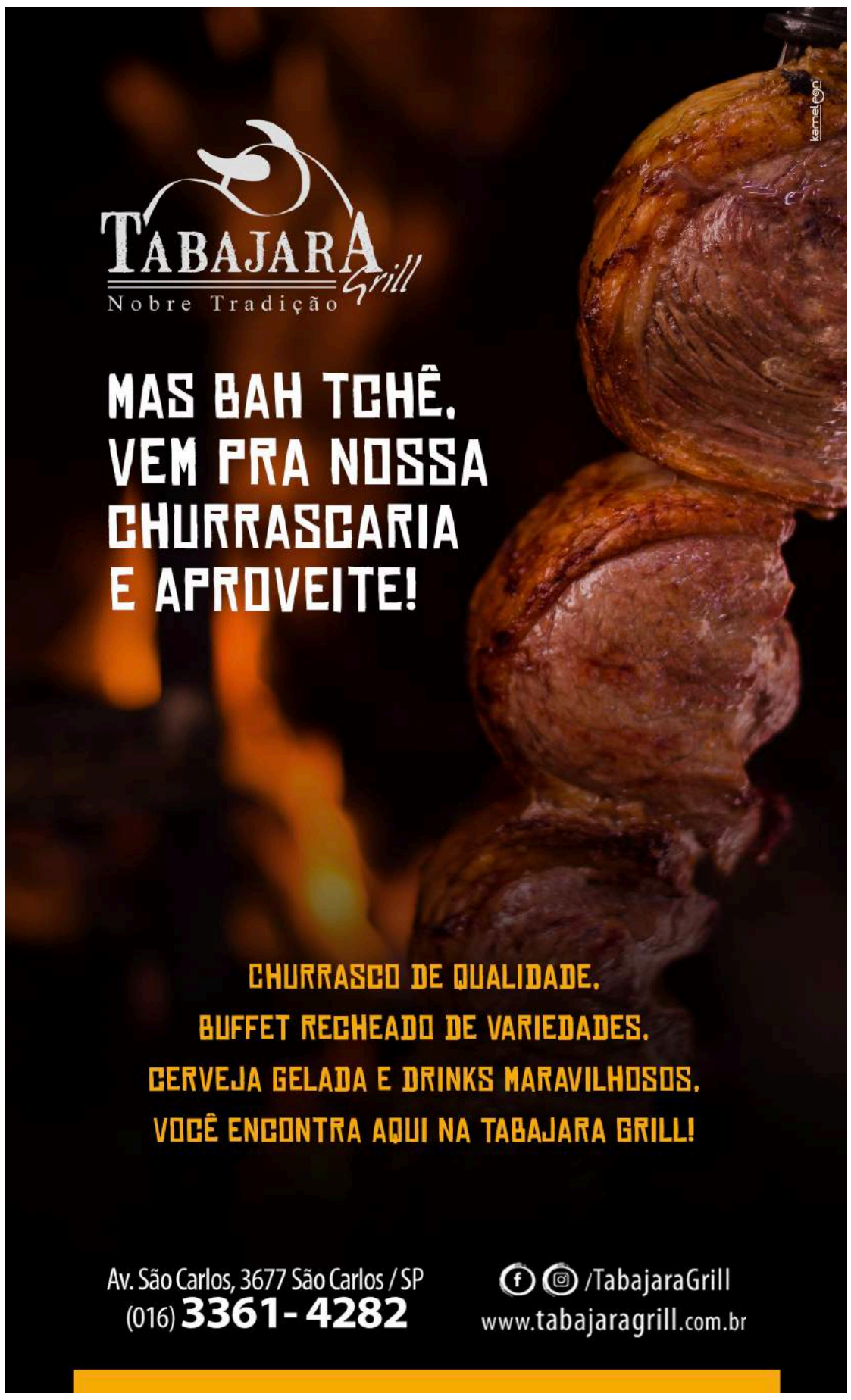

FAZENDA INVERNADA

Paraná Filho solicita melhorias em estrada na região

Na manhã da última quarta-feira (12), o vereador Paraná Filho esteve reunido com representantes dos Agricultores da Região Rural Invernada, que solicitaram apoio quanto a melhorias a serem executadas na estrada municipal de acesso à referida região.

A região rural, conhecida atualmente como Vilarejo Invernada, está situada no município de São Carlos e nos últimos anos sofreu um impacto populacional relevante.

É uma importante região rural de São Carlos, com atividades agropecuárias nos setores de horticultura, suinocultura, ovinocultura, bovinocultura de leite e corte, avicultura, cafeicultura, cultivo de grãos (milho, soja e feijão), eucalipto, cana-de açúcar e também criação de equinos.

Abrange aproximadamente 45 propriedades rurais, contendo mais de 300 pessoas residentes no local, das quais dezenas são crianças que utilizam transporte público/particular para o deslocamento à cidade para estudar.

De acordo com o vereador Paraná Filho, a estrada de deslocamento possui apenas uma única via de acesso, sendo parte pavimentada (serrinha) e a grande maioria sem pavimentação. Essa via de acesso é utilizada pelos moradores para se deslocarem à cidade para trabalharem, para levarem seus filhos à escola, para o escoamento da produção, recebimento de insumos, dentre outros.

O vereador ressalta ainda que em visita "in loco" pôde observar a degradação do asfalto, assim como um elevado tráfego de veículos, tanto leves como pesados, que ocasiona diversos problemas na citada via.

"Temos inúmeros incidentes semanais com veículos leves e pesados pelo fato da pavimentação estar se dissolvendo, formando inúmeros buracos devido à grande quantidade de chuva e à falta de manutenção preventiva", afirma o produtor rural Diego Guedes.

Centenas de ciclistas de São Carlos e da região utilizam esta estrada, durante o dia e durante a noite, para a prática de esporte e turismo rural, que liga ao município de Analândia, acrescenta Diego Guedes. Com os ciclistas também ocorrem sempre pequenos acidentes ao descerem ou subirem a serrinha, onde se chocam em veículos ou derrapam e caem por conta dos buracos.

De acordo com o agricultor Alexandre Landgraf, o fluxo de veículos aumenta demasiadamente aos finais de semana e nos feriados por conta do Restaurante Rural Invernada, chegando a um número estimado de mil veículos em apenas um dia, tráfego este superior até de alguns bairros de São Carlos.

"Visando a segurança dos moradores locais, dos produtores, dos visitantes, dos ciclistas, solicitamos recapeamento urgente na serrinha, também a roçada da vegetação às margens, para diminuir os prejuízos com a manutenção de veículos, diminuir o número de acidentes e para termos uma vida em sociedade saudável como qualquer outro cidadão são-carlense", destacou Alexandre Landgraf.

O vereador Paraná Filho assumiu o compromisso de solicitar o serviço de tapa buracos de imediato e já agendou uma reunião com o Poder Executivo para a próxima semana para tratar de um projeto de recapeamento da referida estrada.

D4Sign abc15cc9-bbd8-46a2-8c64-8ac2b1e9a6ef - Para confirmar as assinaturas acesse https://secure.d4sign.com.br/verificar
Documento assinado eletronicamente, conforme MP 2.200-2/01, Art. 10º, §2.

REGIÃO

DIÁRIO DA COVID-19 NA REGIÃO:

São Carlos	Araraquara	Descalvado:	P. Ferreira:	Ibaté:	Itirapina:	Dourado*:	R. Bonito*:
Casos: 30.586	**Casos:** 39.217	**Casos:** 5.604	**Casos:** 9.862	**Casos:** 4.736	**Casos:** 1.887	**Casos:** 1.000	**Casos:** 1.080
Mortes: 547	**Mortes:** 611	**Mortes:** 84	**Mortes:** 189	**Mortes:** 100	**Mortes:** 45	**Mortes:** 19	**Mortes:** 29

*Dados do site SP contra o coronavírus (https://www.seade.gov.br/coronavirus/#)

IBATÉ

Secretaria Municipal de Esportes suspende atividades coletivas até 1º de fevereiro

Na última semana, cidade confirmou mais 247 casos de Covid-19, o que levou a repensar sobre retorno de modalidades coletivas

Por conta do aumento nos casos confirmados de Covid-19 e com a circulação da nova cepa Ômicron, em Ibaté, a Secretaria Municipal de Esportes informa que está adiando o retorno das atividades de esportes coletivos, até o dia 1º de fevereiro.

Na última semana, a cidade confirmou mais 247 casos por Covid-19, fato este que levou a repensar ao retorno das modalidades coletivas, neste momento.

O chefe da Divisão de Esportes, Raul Seixas II Betune Pereira, explica que essa ação é uma forma de tentar diminuir a propagação do vírus. "As atividades estavam previstas para retornar nesta semana, porém, conversamos com os professores e achamos melhor adiar para o dia 1º de fevereiro", afirmou.

Raul relata que havia uma vasta programação de torneios programados para o mês de janeiro. "Neste mês, Ibaté iria participar de inúmeras competições em cidades da região, nossos atletas competiriam em Américo Brasiliense, na Copa de Futebol Menor, e em São Carlos, na Sanca Cup. Mas, pensando na saúde dos nossos alunos, fomos orientados pelo Gabinete de Prevenção e Monitoramento do Coronavírus e pela Secretaria Municipal da Saúde de que a melhor opção seria cancelar a participação das equipes, no momento", relatou.

Essa é uma decisão tomada pela Secretaria Municipal de Esportes e é algo pensado na segurança e saúde dos alunos. "Não tem nada a ver com restrição em âmbito municipal", afirmou.

Outra decisão tomada pela referida Secretaria, é a de não agendar horários noturnos para o uso da quadra sintética, estando restrito a utilização da mesma e aguardando os números de casos nos próximos dias para decidir a retomada ou não dos agendamentos.

Raul ressalta que a Academia Municipal do Jardim América, o Complexo Esportivo "Parellão" e a Pirâmide da Mata do Alemão, continuam abertos para que a população possa realizar suas atividades individuais, respeitando os protocolos sanitários. "Importante lembrar que essa medida tomada serve apenas para os esportes coletivos, uma vez que, estes têm muito contato entre as pessoas e as medidas de segurança contra a Covid-19, exigem o distanciamento", finalizou.

ITIRAPINA

Secretaria de Saúde reestrutura Boletim Epidemiológico

Com o aumento da transmissão do coronavírus – impulsionado pela variante Ômicron – e a maior circulação do vírus influenza, a Secretaria Municipal de Saúde de Itirapina decidiu reestruturar o Boletim Epidemiológico com as principais informações, com o objetivo de realizar uma comunicação mais ágil e objetiva.

A Secretaria Municipal de Saúde reconhece a importância das redes sociais para a apresentação diária destes dados que demonstram como está transmissão do coronavírus no município.

Dessa forma, além da comunicação continua fundamental, tanto para Influenza quanto para o coronavírus, que a população execute em seu cotidiano todas as medidas de prevenção: uso de máscara, distanciamento social, lavar as mãos com frequência e vacinação.

D4Sign abc15cc9-bbd8-46a2-8c64-8ac2b1e9a6ef - Para confirmar as assinaturas acesse https://secure.d4sign.com.br/verificar
Documento assinado eletronicamente, conforme MP 2.200-2/01, Art. 10º, §2.

REGIÃO

PORTO FERREIRA

Comitê se reúne e anuncia medidas restritivas contra a Covid-19

Novas medidas passam a valer a partir de segunda-feira (17) e constam de decreto municipal

Porto Ferreira restringe atividades

O Comitê Gestor do Plano de Prevenção e Contingenciamento em Saúde da Covid-19 (Comitê Extraordinário Covid-19) de Porto Ferreira se reuniu por videoconferência na tarde de quinta-feira (13) para deliberar sobre medidas restritivas após o aumento exponencial dos casos da doença nos últimos dias, causados pela variante ômicron, muito mais contagiosa.

As novas medidas passam a valer a partir de segunda-feira (17) e constam de decreto municipal. Ficam mantidas no Município de Porto Ferreira as normas previstas no Plano São Paulo, estando vedado o atendimento presencial e/ou realização de atividades que estejam proibidas pela regulamentação estadual e municipal. Lembrando que as atividades permitidas em cada fase são aquelas previstas no sítio eletrônico do Plano São Paulo, por meio do endereço https://www.saopaulo.sp.gov.br/planosp/.

Posto que para todas as atividades devem ser observadas as regras sanitárias estipuladas pela Secretaria de Saúde para cada segmento, ficou decido que:

- Fica estabelecido o limite de ocupação máxima limitada em 70% da capacidade do local, em todos os estabelecimentos comerciais, prestadores de serviço, lanchonetes, bares, restaurantes e congêneres no Município, observados os horários autorizados nos respectivos alvarás de funcionamento. Fica proibida a realização de apresentações de música ao vivo nesses estabelecimentos citados, e também terminantemente proibido o atendimento de clientes sem assentos ou "em pé".

- No caso de igrejas, templos e demais locais de oração, fica permitida a realização de atividades presenciais coletivas em cerimônias, celebrações, missas ou cultos, limitadas a 70% de sua capacidade.

- No caso de academias, inclusive de clubes, o atendimento presencial será limitado a 70% de sua capacidade, observados os horários autorizados nos respectivos alvarás de funcionamento.

- Os parques municipais, segundo os horários de funcionamento próprios, observarão a lotação máxima de 300 pessoas.

- Fica possibilitada a retomada das atividades esportivas, conforme calendário específico para cada modalidade esportiva, estando vedada a presença de torcidas nos ambientes desportivos.

- Fica possibilitada a realização de eventos de pequeno porte, como casamentos, formaturas e aniversários, estando os estabelecimentos responsáveis limitados a 70% de sua capacidade, nos termos dos respectivos alvarás de funcionamento, estando vedada a realização "raves", bailes, boates e similares. É obrigatória a apresentação da Carteira de Vacinação COVID-19, física ou digital, para acesso a esses eventos, devendo abranger todas as faixas etárias já liberadas para vacinação.

- Especificamente quanto à Feira Livre Municipal, fica permitida a realização de suas atividades, limitando-se a no máximo 3 mesas por barraca que ofereça alimentação. Ficam proibidos a realização de apresentações de música ao vivo na Feira Livre Municipal e o atendimento de clientes sem assentos ou "em pé".

- As aulas e demais atividades presenciais no âmbito das instituições de ensino públicas e privadas, no Município de Porto Ferreira, seguirão as normativas previstas na regulamentação estadual e no disposto no decreto.

- É recomendada a apresentação da Carteira de Vacinação COVID-19, física ou digital, para acesso a espaços com grandes públicos, como clubes, restaurantes, igrejas e outros, devendo abranger todas as faixas etárias já liberadas para vacinação.

- A fiscalização do cumprimento das normas é de competência da Força Tarefa de Fiscalização Conjunta. A tipificação das atividades presenciais vedadas pela regulamentação municipal ficará a critério dos agentes de fiscalização, podendo as autoridades administrativas desconsiderar atos ou cadastros registrados com a finalidade de dissimular a real atividade econômica exercida pelo infrator, por dolo, fraude ou simulação.

Outras medidas – No âmbito da Administração Municipal, o decreto também vai trazer mudanças que permitam o melhor aproveitamento dos servidores que atuam diretamente no enfrentamento da doença.

Durante a reunião, o prefeito Rômulo Rippa e a secretária de Saúde, Vera Visolli, informaram que está em negociação a reabertura da Unidade de Atendimento de Síndrome Gripal, o que deve ocorrer até o final da próxima semana. Também na semana que vem deve ter início a vacinação ao público infantil e as informações referentes à campanha serão divulgadas em breve, em detalhes.

RIO CLARO

A partir de 2ª, atendimento do Procon será remoto devido a Covid

Com o aumento das infecções pela covid o Procon de Rio Claro vai alterar a partir de segunda-feira (17) a dinâmica de atendimento ao público. Tanto a unidade do Centro quanto a do Cervezão receberão demandas da população de maneira remota, uma vez que vários de seus funcionários contraíram covid e foram afastados do serviço presencial.

As reclamações referentes aos direitos do consumidor deverão ser encaminhadas por e-mail para os endereços procon@prefeiturarc.sp.gov.br (unidade do Centro) ou procon.crc@gmail.com (Cervezão).

Para formalizar a ocorrência é preciso incluir na mensagem relato do ocorrido e anexos com cópias de RG, CPF, comprovante de endereço e documentos relativos à reclamação (contrato, extrato bancário, nota fiscal, protocolo de compra, ordem de serviço, etc).

Para o esclarecimento de dúvidas o atendimento a partir de segunda-feira será feito por telefone. A unidade do centro atende pelos números 3533-1944, 3533-2070, 3532-3067, 3534-7792 e 3532-3152. A unidade do Cervezão atende pelos números 3523-5985 e 3532-1550.

D4Sign abc15cc9-bbd8-46a2-8c64-8ac2b1e9a6ef - Para confirmar as assinaturas acesse https://secure.d4sign.com.br/verificar
Documento assinado eletronicamente, conforme MP 2.200-2/01, Art. 10º, §2.

Governos seguem mesma lógica no enfrentamento da Covid-19 e de desastres climáticos, aponta estudo

Em uma 1ª etapa, pesquisa comparou municípios das regiões Sul e Sudeste mais afetados por problemas como secas, enchentes e deslizamentos nos últimos dez anos e os que sofreram maior impacto da Covid-19

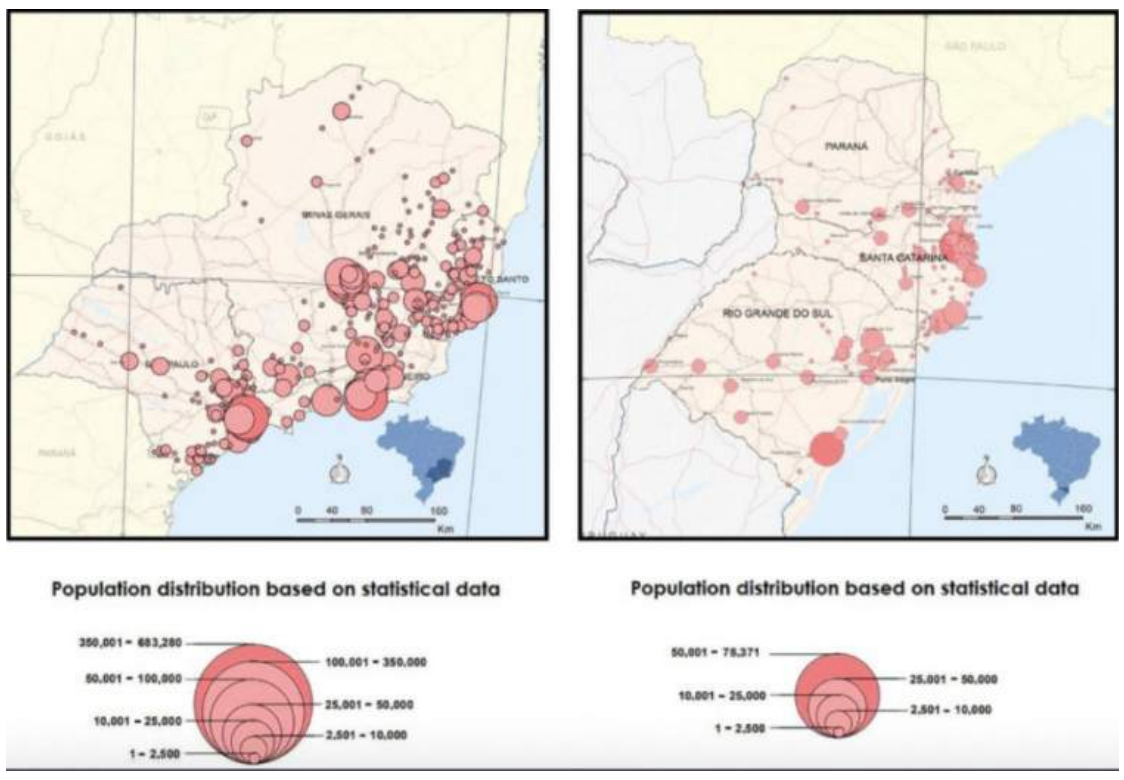

Maria Fernanda Ziegler/ Agência FAPESP

Existe uma correlação entre o enfrentamento da COVID-19 e de desastres ambientais no Brasil, e isso não é bom. Estudo realizado por pesquisadora do Centro Nacional de Monitoramento e Alertas de Desastres Naturais (Cemaden) mostrou que, além da descontinuidade de recursos, há ainda um problema de base referente à necessidade de políticas para o desenvolvimento urbano que reduzam a distribuição espacial da vulnerabilidade. Os dados foram apresentados na revista Sustainable Cities and Society.

Em uma primeira etapa, a pesquisa comparou os municípios das regiões Sul e Sudeste mais afetados por problemas como secas, enchentes e deslizamentos nos últimos dez anos e os que sofreram maior impacto da COVID-19.

"Os 45 municípios mais atingidos por desastres naturais são os mesmos que mais sofreram com altos números de casos e de mortes durante a pandemia. Como os locais coincidem – e são áreas mais vulneráveis em termos de estrutura verde, acesso à saúde e saneamento –, seria interessante atacar os problemas de infraestrutura nessas regiões", explica Andrea Young, autora do estudo e pesquisadora do Cemaden. O trabalho foi apoiado pela FAPESP.

Entre os municípios no topo do ranking tanto de desastres naturais quanto de impactos causados pela pandemia estão: São Paulo (com 38.770 mortes por COVID-19 em 2020) e Rio de Janeiro (34.102 óbitos), seguidos por Belo Horizonte (6.636 óbitos). "Embora alguns municípios apresentem números reduzidos de desastres em relação a anos anteriores, graças a investimentos em defesa civil, chama a atenção o fato de que Campinas [SP] tenha registrado mais de 4 mil mortes por COVID-19 e que em Santo André [SP], São Bernardo [SP] e São Gonçalo [RJ] tenham ocorrido mais de 3 mil mortes. Santos [SP] e Joinville [SC] apresentaram mais de 2 mil óbitos cada", conta.

DESCONTINUIDADE DE RECURSOS E PROGRAMAS

O estudo identificou ainda a existência de uma correlação entre a transferência de verba para combate a desastres e para a pandemia. Nesse caso, como não havia dados históricos suficientes nos 45 municípios, a pesquisadora concentrou a análise na cidade de São Paulo. O estudo de caso na capital paulista também mostrou convergência entre os bairros mais afetados pela pandemia e aqueles com maior risco de desastre.

"Em um primeiro momento da pandemia, o governo federal ofereceu dinheiro para ajudar a questão das famílias e, de maneira mais reduzida, às pessoas que têm negócios. Isso ocorreu antes de toda a confusão para a compra das vacinas em 2020. Porém, em 2021, o orçamento para a saúde caiu abruptamente", afirma Young.

De acordo com dados do Tesouro Nacional, o orçamento federal para gastos emergenciais com COVID-19 foi de US$ 115 bilhões em 2020. No ano seguinte foi reduzido para US$ 26 bilhões.

A pesquisadora ressalta que a descontinuidade de recursos observada na pandemia também tem sido o padrão no enfrentamento das mudanças climáticas ao longo dos últimos dez anos. "Quando ocorre o desastre ambiental, invariavelmente e de forma rápida ocorre a transferência de recursos para a emergência. Porém, passado o problema imediato, esse recurso é cortado e o plano de ação é descontinuado. Só que são problemas estruturais e que vão voltar com a próxima chuva, a próxima seca ou, no caso da COVID-19, a próxima onda ou epidemia", diz.

Por parte do município, a pesquisadora observa que, para a questão ambiental, existe uma maior preocupação em reconstruir as áreas atingidas do que em aumentar a resiliência dessas regiões. "A maioria dos municípios investe em concreto, seguindo a lógica de mais asfalto, diques e reservatórios, em vez de replantio e saneamento, por exemplo. Com isso, a reconstrução dessas áreas acaba sendo com estruturas cinza, não voltadas para a questão ecológica. Então é claro que essas áreas serão afetadas novamente", avalia.

Para a pesquisadora, a situação revela, portanto, que o dinheiro para essas ações está sendo mal-empregado. "É dinheiro mal gasto porque são obras de infraestrutura cinza. Elas são mais caras do que uma obra que tenha o intuito de restaurar uma floresta ou um manguezal."

Algo semelhante se deu durante a pandemia. "No caso da COVID-19, em 2020, o dinheiro para a compra das vacinas foi o menor recurso empregado, o que mostra uma falta de pressa ou de interesse em vacinar o quanto antes a população. Até agosto de 2021, tinham sido destinados US$ 10 bilhões para as vacinas e pagos apenas US$ 2,5 bilhões do orçamento total, enquanto o orçamento emergencial total para municipalidade foi de aproximadamente US$ 112,5 bilhões. É possível perceber que a atuação governamental é sempre muito parecida, não importa o tipo de emergência", explica.

MESMAS FRAQUEZAS E OPORTUNIDADES

Ao comparar o enfrentamento da COVID-19 e dos desastres ambientais, o estudo identificou as mesmas fraquezas e potencialidades. "Na cidade de São Paulo, cada bairro reagiu de forma diferente à COVID-19. Alguns locais da periferia deram respostas rápidas, pois tinham formado redes de conexão que se autoajudavam, como observado em Paraisópolis. Outros bairros isolados no sul do município foram muito prejudicados pelo baixo acesso ao transporte e pela precária rede de conexão entre os moradores", comenta a pesquisadora.

Young ressalta que resiliência não é só infraestrutura, mas também a forma como os bairros estabelecem as redes de conexão e como se comunicam. Para ela, a análise torna evidente que as respostas do governo tanto à pandemia quanto às mudanças climáticas devem estar vinculadas à tecnologia, inteligência urbana e soluções baseadas na natureza.

"Não é que se gasta pouco. Muitas vezes não se gasta no local que mais precisa. Em alguns bairros houve mais casos de COVID-19, pois o saneamento era ruim. Isso também vale para desastres naturais. Então será que não seria melhor focar nesse problema daqui para frente, executando as medidas adequadas e, portanto, economizando recursos? Afinal, saber onde está o problema e priorizá-lo é uma forma de economizar", afirma.

Young acredita que falta monitoramento sobre as ações que tornaram os bairros mais resilientes e também sobre a continuidade da destinação de recursos. "Nesse momento, precisamos ficar muito atentos com o SUS [Sistema Único de Saúde], pois se o governo federal realmente começar a cortar esses orçamentos – que não deveriam ser mexidos, pois são obrigatórios – vai ocorrer mais uma vez a descontinuidade de recursos e planos. Vai ficar deficitário."

O artigo From federal transfers and local investments to a potential convergence of COVID-19 and climate change: The case study of São Paulo city pode ser lido em: www.sciencedirect.com/science/article/pii/S221067072100723X#!.

ENSINO MÉDIO DE SP

Professores e inscritos no Banco de Talentos podem pedir atribuição de aulas dos Aprofundamentos Curriculares e demais disciplinas

Professores do ensino médio da rede estadual e inscritos no Banco de Talentos iniciaram, no sábado (15), uma nova etapa no processo de atribuição de aulas dos Aprofundamentos Curriculares do Ensino Médio de São Paulo. Eles poderão manifestar interesse nos Itinerários Formativos ofertados em cada escola e demais disciplinas para este ano letivo, na Secretaria Escolar Digital (SED), até às 12h da próxima terça-feira (18).

Esta é a fase de atribuição escolar, onde os professores confirmam as escolhas nas unidades que trabalham. Na próxima quinta-feira (20), o sistema disponibiliza a manifestação para as diretorias de ensino para contemplar as aulas não atribuídas.

A partir de 2 fevereiro, cada uma das 3,7 mil escolas estaduais de ensino médio vai ofertar, para a 2ª série, pelo menos dois aprofundamentos curriculares que contemplem as quatro áreas do conhecimento. No total, são 10 possibilidades - Linguagens, Matemática, Ciências Humanas e Ciências da Natureza e seis opções integradas.

Os docentes com aulas atribuídas garantem direito às Aulas de Trabalho Pedagógico Individual (ATPI). Ou seja, tempo livre durante a semana para se dedicar exclusivamente ao planejamento de aulas dos aprofundamentos, via estudo do Mappa (Material de Apoio ao Planejamento e Práticas do Aprofundamento) ou atividades a serem realizadas no Ambiente Virtual de Aprendizagem (Ava) da Efape (Escola de Formação e Aperfeiçoamento dos Profissionais da Educação do Estado de São Paulo).

PROPOSTA INICIADA EM 2021

São Paulo foi o primeiro Estado a aprovar o novo currículo do Ensino Médio e agora se torna o primeiro a implementá-lo. Em 2021, todos os 436 mil estudantes matriculados na rede estadual na 1ª série tiveram acesso aos 12 componentes da Formação Geral Básica (FGB), alinhada ao Currículo em Ação; aos três componentes do Inova Educação (Eletiva, Projeto de Vida e Tecnologia e Inovação); e a possibilidade de manifestar interesse nos Aprofundamentos Curriculares, conforme projeto de vida individual. Os aprofundamentos serão ofertados à 2ª série neste ano e, em 2023, para a 3ª série.

No total, são 10 opções de itinerários: Linguagens e suas tecnologias – #SeLigaNaMídia; Ciências Humanas e Sociais Aplicadas – Superar desafios é de humanas; Ciências da Natureza e suas tecnologias – Ciência em ação!; Matemática e suas tecnologias – Matemática conectada; Ciências Humanas e Linguagens – Cultura em movimento: diferentes formas de narrar a experiência humana; Ciências da Natureza e Matemática – Meu papel no desenvolvimento sustentável; Matemática e Ciências Humanas – Ciências Humanas, Arte, Matemática #quem_divide_multiplica; Linguagens e Ciências da Natureza – Corpo, saúde e linguagens; Linguagens e Matemática – Start! Hora do desafio!; Ciências Humanas e Ciências da Natureza – A cultura do solo: do campo à cidade. Além disso, há oferta de formação técnica e profissional, via Novotec Integrado (21 cursos) e Expresso (4 cursos).

CORDEIRÓPOLIS

Deputado Murilo Félix reitera pedido de ensino integral em escola

O deputado estadual Murilo Félix (Podemos) protocolou na sexta-feira (14) ofício na Secretaria Estadual de Educação para formalizar o pedido de ensino integral na da Escola Estadual José Levy Coronel, em Cordeirópolis. O documento foi destinado ao secretário estadual Rossieli Soares, com quem o parlamentar havia se reunido no início do ano passado e tratado desse e de outros assuntos.

"O ensino integral representa um avanço na educação e consequentemente em todas as outras áreas. Mais do que nunca, fará a diferença no presente e no futuro das crianças e adolescentes", declarou.

Em Limeira o parlamentar conquistou esse avanço e neste ano quatro escolas terão ensino integral - Castello Branco, na Vila São Cristóvão; Irmã Maria do Santo Inocêncio Lima, no Jardim Ouro Verde; Irmã Maria Gertrudes Cardoso Rebello, no Parque Nossa Senhora das Dores; e Professora Ruth Ramos Cappi, no Jardim São Pedro.

D4Sign abc15cc9-bbd8-46a2-8c64-8ac2b1e9a6ef - Para confirmar as assinaturas acesse https://secure.d4sign.com.br/verificar
Documento assinado eletronicamente, conforme MP 2.200-2/01, Art. 10º, §2.

D4Sign abc15cc9-bbd8-46a2-8c64-8ac2b1e9a6ef - Para confirmar as assinaturas acesse https://secure.d4sign.com.br/verificar
Documento assinado eletronicamente, conforme MP 2.200-2/01, Art. 10º, §2.

ECONOMIA

Petrobras bate recorde de importação de gás natural liquefeito

Marca foi atingida com compra de 23 milhões de metros cúbicos por dia

Com a compra de 23 milhões de metros cúbicos de gás natural liquefeito (GNL) por dia, a Petrobras atingiu, no ano passado, o recorde histórico de importação do insumo, superando o recorde anterior de 20 milhões de metros cúbicos por dia (m³/dia), registrado em 2014. O recorde diário ocorreu no dia 1º de outubro do ano passado, quando foram importados mais de 40 milhões de metros cúbicos. A informação foi dada pela Petrobras.

Em 2021, o GNL representou cerca de 30% do total da oferta de gás natural da empresa, sendo considerado fundamental para suprir as demandas contratadas pelos clientes.

De acordo com a Petrobras, a marca alcançada representa volume 200% superior ao montante adquirido em 2020, de 7,5 milhões m³/dia. "O recorde de 2021 é resultado das iniciativas adotadas pela companhia para ampliar a oferta de gás natural ao mercado, como, por exemplo, o aumento de capacidade do terminal de regaseificação do Rio de Janeiro", externou a empresa.

A Petrobras importa o GNL de países como Estados Unidos, Trinidad & Tobago e Catar, por meio de navios especiais, que transportam o gás na forma líquida. O insumo volta ao estado gasoso nos terminais de regaseificação e, em seguida, é enviado aos clientes que possuem contratos de comercialização de gás natural celebrados com a Petrobras. A importação de GNL para atendimento às demandas do mercado nacional de gás também pode ser realizada por outros fornecedores, observou a companhia.

EM NOVEMBRO

Setor de serviços cresce 2,4% após dois meses de queda

O setor de serviços cresceu 2,4% na passagem de outubro para novembro, após dois meses de taxas negativas, recuperando a perda acumulada de 2,2%. Com o resultado de novembro, o setor ficou 4,5% acima do patamar pré-pandemia de covid-19, registrado em fevereiro de 2020, mas está 7,3% abaixo do recorde alcançado em novembro de 2014. Os dados são da Pesquisa Mensal de Serviços, divulgada na última quinta-feira (13) pelo Instituto Brasileiro de Geografia e Estatística (IBGE).

Segundo o gerente da pesquisa, Rodrigo Lobo, a recuperação do mês de novembro coloca o setor no maior patamar dos últimos seis anos, igualando-se ao nível de dezembro de 2015. "Das últimas 18 informações divulgadas, na comparação mês contra mês anterior, 15 foram positivas e 3 foram negativas: março, devido à segunda onda de covid-19, e setembro e outubro, por conta de aumentos de preços em telecomunicações e passagens aéreas", disse, em nota, o pesquisador.

Segundo o IBGE, quatro das cinco atividades pesquisadas avançaram no mês de novembro, com destaque para serviços de informação e comunicação (5,4%), que recuperaram a perda de 2,9% verificada nos dois meses anteriores. Com isso, a atividade se coloca num patamar 13,7% acima de fevereiro de 2020.

"Nessa atividade, sobressai o setor de tecnologia da informação, principalmente os segmentos de portais, provedores de conteúdo e ferramentas de busca da internet; desenvolvimento e licenciamento de *softwares* e consultoria em tecnologia da informação", disse Rodrigo Lobo.

O setor de tecnologia da informação cresceu 10,7% de outubro para novembro, maior taxa desde janeiro de 2018 (11,8%), ficando 47,4% acima do patamar pré-pandemia. "Depois do período mais agudo da pandemia, a partir de junho de 2020, o setor mostrou rápida recuperação, acelerando o ritmo de crescimento das receitas. Essas informações positivas são em boa parte explicadas pelo dinamismo das empresas do setor de Tecnologia da Informação, que fornecem serviços para outras empresas", afirmou o gerente da pesquisa.

APÓS REAJUSTE

Teto do seguro-desemprego sobe para R$ 2.106,08

Desde a última terça-feira (11), o trabalhador demitido sem justa causa está recebendo um valor maior de seguro-desemprego. A tabela das faixas salariais usadas para calcular o valor da parcela seguiu o Índice Nacional de Preços ao Consumidor (INPC) de 2021 e foi reajustada em 10,16%.

Com a correção, o valor máximo do seguro-desemprego subirá de R$ 1.911,84 para R$ 2.106,08, diferença de R$ 194,24. O piso segue a variação do salário mínimo e aumenta de R$ 1,1 mil para R$ 1.212.

Os novos valores estão sendo pagos para as parcelas emitidas para saque desde a última terça-feira (11) e vale tanto para quem recebe o seguro-desemprego como para quem ainda dará entrada no pedido.

A parcela do seguro-desemprego é calculada com base na média das três últimas remunerações do trabalhador antes da demissão. Após a correção das faixas salariais, o benefício será definido da seguinte forma.

DIREITOS

Pago ao trabalhador com carteira assinada dispensado sem justa causa, o seguro-desemprego tem de três a cinco parcelas, que dependem do número de meses trabalhados no emprego anterior e do número de pedidos do benefício. O benefício pode ser pedido por meio do Portal Emprega Brasil, do Ministério do Trabalho e Previdência.

O trabalhador não pode ter outro vínculo empregatício. O prazo para fazer o pedido varia entre o 7º e o 120º dia da demissão, para trabalhadores formais, e entre o 7º e o 90º dia, para empregados domésticos.

SALÁRIO MÉDIO	VALOR DA PARCELA
Até R$ 1.858,17	80% do salário médio ou salário mínimo, prevalecendo o maior valor
De R$ 1.858,18 até R$ 3.097,26	50% sobre o que ultrapassar R$ 1.858,17, mais valor fixo de R$ 1.486,53
Acima de R$ 3.097,26	parcela invariável de R$ 2.106,08

Fonte: Ministério do Trabalho e Emprego

EM ALTA

Venda de produtos de consumo em supermercados cresce 1,9% em novembro

O consumo de produtos do setor supermercadista nos lares brasileiros cresceu 1,97% em novembro de 2021, na comparação com outubro. Na comparação com novembro de 2020, houve alta de 4,43% e, no acumulado de janeiro a novembro, de 2,88%. Os dados foram divulgados pela Associação Brasileira de Supermercados (Abras).

Segundo o vice-presidente Institucional da Abras, Marcio Milan, o crescimento de novembro ante o mesmo mês do ano anterior deve ser analisado pensando nas restrições existentes naquele período. "Havia uma restrição muito grande, diferente deste ano em que tivemos a economia e o comércio totalmente abertos, a volta ao normal do trabalho das pessoas, além do saldo positivo na empregabilidade."

Milan disse que também contribuíram para o aumento do consumo no setor as ações promocionais dos supermercados em novembro, a diversidade de marcas como alternativas para os consumidores de menor poder aquisitivo e o pagamento do 13º terceiro aos trabalhadores assalariados.

RESTRIÇÕES PELA COVID-19

Mesmo com o anúncio de medidas restritivas por causa do aumento dos casos de influenza e covid-19, feito ontem pelo governo paulista, o setor não tem intenção de implantar ações para reduzir o movimento de pessoas nos supermercados, disse o dirigente da Abras.

D4Sign abc15cc9-bbd8-46a2-8c64-8ac2b1e9a6ef - Para confirmar as assinaturas acesse https://secure.d4sign.com.br/verificar
Documento assinado eletronicamente, conforme MP 2.200-2/01, Art. 10º, §2.

COVID-19

CoronaVac tem eficácia contra Ômicron, mostra estudo preliminar

Resultado mostra maior eficácia em comparação às vacinas de mRNA

Um estudo realizado por pesquisadores de universidades chinesas e publicado na revista Emerging Microbes & Infections, aponta que a vacina CoronaVac, produzida pelo Instituto Butantan e pelo laboratório chinês Sinovac, tem efetividade na neutralização da variante Ômicron. O estudo ainda é preliminar. Apesar de já ter sido publicado e passado por revisão de pares, o artigo médico-científico contém dados observados em laboratório, o que ainda não demonstra se há a mesma efetividade na população em geral.

Para o estudo, os pesquisadores usaram pseudovírus contendo a proteína Spike de sete variantes do vírus Sars-CoV-2: Ômicron, Alpha, Beta, Gama, Delta, Lambda e Mu. Um pseudovírus é uma partícula viral que possui todas as propriedades do vírus, com a diferença de que ele não infecta as células. Os pseudovírus foram utilizados na pesquisa por permitir uma manipulação mais segura em laboratório.

No experimento foi utilizado plasma sanguíneo de pessoas vacinadas com a CoronaVac e também de pessoas com infecção prévia. Essas amostras são então infectadas com os pseudovírus que carregam a proteína Spike das variantes.

O teste consiste em checar se anticorpos gerados em decorrência da vacina vão neutralizar, ou seja, combater o vírus nesse cultivo. O resultado é então comparado com a capacidade de neutralização dos anticorpos da linhagem de vírus que circulava no início da pandemia.

Os testes de neutralização conseguem avaliar a capacidade dos anticorpos de erradicar o vírus, mas não medem outros aspectos de defesa do organismo, como por exemplo a memória do sistema imunológico.

O QUE DIZ O ESTUDO

Após produzidos os pseudovírus das sete variantes, pesquisadores analisaram anticorpos neutralizantes de 16 pessoas convalescentes de covid-19 e também de 20 pessoas que haviam tomado duas doses da vacina CoronaVac. O estudo não incluiu pessoas que tomaram doses de reforço.

No caso das pessoas que tiveram a infecção prévia, foi observada uma redução de 10,5 vezes da neutralização contra a variante Ômicron, ou seja, a neutralização pela Ômicron é 10,5 vezes pior do que para cepa original do novo coronavírus. No caso da Alfa, a redução é de 2,2 vezes; 5,4 vezes contra a Beta; 4,8 vezes contra a Gama; 2,6 vezes contra a Delta; 1,9 vez contra a Lambda; e 7,5 vezes contra a variante Mu.

Já no teste feito com os anticorpos neutralizantes das 20 pessoas que tinham tomado as duas doses da vacina CoronaVac, a redução de neutralização média foi de 12,5 vezes sobre a Ômicron; de 2,9 vezes contra a Alfa; 5,5 vezes contra a Beta; 4,3 vezes contra a Gama; 3,4 vezes contra a Delta; 3,2 vez contra a Lambda; e 6,4 vezes contra a variante Mu.

Para os autores do trabalho, essa redução de neutralização de cerca de 12,5 vezes da CoronaVac frente a Ômicron - que demonstra perda de efetividade da vacina em relação à cepa original - é muito "melhor do que os trabalhos publicados sobre duas doses de vacinas de RNA mensageiro, nas quais foi observada uma diminuição de 22 vezes e de 30 até 180 vezes da neutralização em imunizados com a Pfizer".

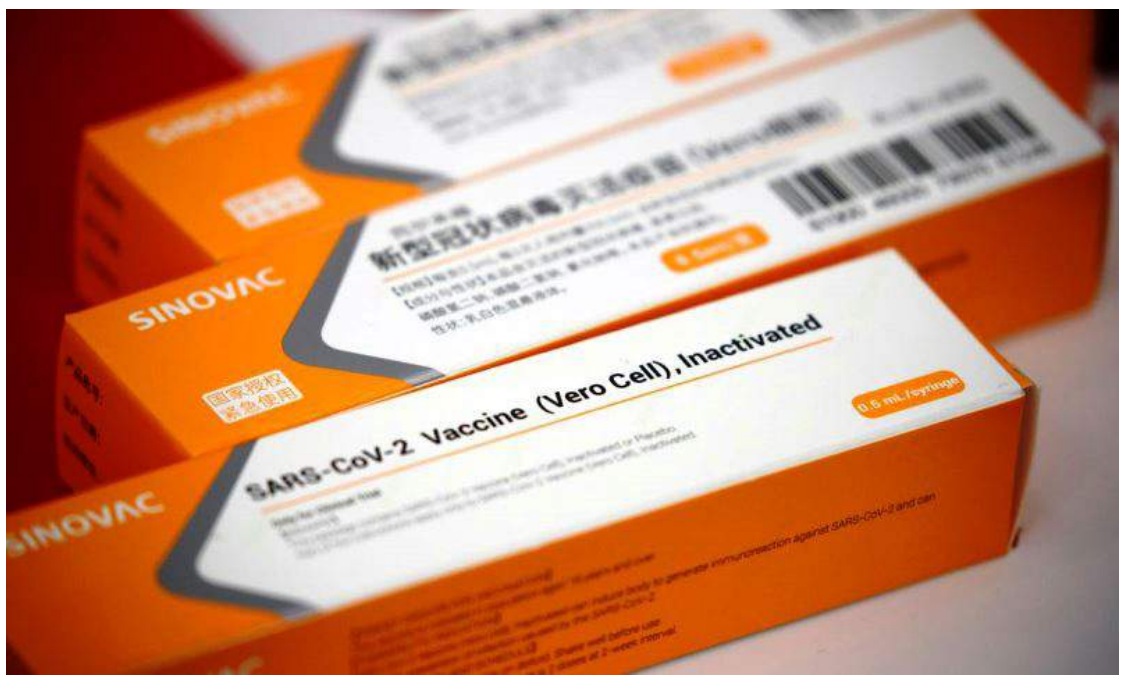

Mesmo assim, os autores destacam que a comparação dos estudos da CoronaVac com a Pfizer pode ter problemas, já que a diferença encontrada entre eles pode ser atribuída a ensaios diferentes ou amostras diferentes.

"A CoronaVac, ou outras vacinas inativadas, induzem um repertório maior de imunidade contra covid-19. Recentemente, há evidências científicas de que a capacidade de neutralização da CoronaVac contra a variante Ômicron é maior do que a capacidade das vacinas baseadas em proteína S. A consequência disso é que as vacinas inativadas, como a CoronaVac, resistem mais às variantes", disse Dimas Covas, presidente do Instituto Butantan.

Para especialistas que leram o estudo publicado na revista científica, ainda faltam dados para que seja possível afirmar que duas doses da CoronaVac seriam suficientes para neutralizar a Ômicron. Eles destacam que faltam dados, por exemplo, de resposta celular. Eles também lembram que o resultado observado com anticorpos neutralizantes nem sempre corresponde ao que é observado em cenários epidemiológicos reais.

Todas as vacinas aprovadas até este momento foram desenvolvidas para combater apenas a cepa original do Sar-S-CoV-2, que surgiu inicialmente na China. Todas elas apresentam, em maior ou menor grau, queda de eficácia em relação às variantes.

VACINAÇÃO

Independentemente do resultado desse estudo, especialistas lembram que vacinas salvam vidas. Na última quarta-feira (12), em entrevista coletiva, o coordenador executivo do Centro de Contingência do Coronavírus em São Paulo, João Gabbardo, disse que as vacinas que estão sendo aplicadas em todo o mundo ajudam a prevenir mortes e hospitalizações por covid-19.

Segundo ele, a variante Ômicron, que fez os casos de covid-19 explodirem em todo o mundo, tem sido, no geral, uma pandemia de não vacinados. "Estamos enfrentando uma pandemia dos não vacinados. E, quando se fala dos não vacinados, estamos falando das pessoas com mais de 18 anos que não completaram o seu esquema vacinal e das crianças que ainda não foram vacinadas. Esses dois segmentos é que são responsáveis por esse acréscimo no número de internações e de casos", disse ele. "Quando dizem que está variante é inofensiva, que os casos são leves, temos que levar em consideração que isso é resultado da vacinação. O número de pessoas que ainda se infectam é muito elevado. E internações, embora não sejam tão graves, são muito elevadas", falou Gabbardo.

RESPOSTA IMUNOLÓGICA

O Instituto Butantan divulgou que um outro estudo, feito no Chile e que ainda não foi publicado, demonstrou que três doses da CoronaVac foram capazes de reforçar a resposta imunológica celular contra a variante Ômicron.

"Os primeiros resultados que obtivemos são respostas celulares, que são células chamadas linfócitos T, que reconhecem antígenos de coronavírus. Fomos capazes de medir a capacidade de reconhecimento e de resposta imune em amostras obtidas de pessoas vacinadas com duas doses da CoronaVac, mais a dose de reforço, e detectamos um nível significativo de reconhecimento da proteína S da variante Ômicron", disse o pesquisador Alexis Kalergis, diretor do Instituto Milênio de Imunologia e Imunoterapia, professor na Pontifícia Universidade Católica do Chile, em entrevista à Rádio Pauta.

Para a pesquisa, foi analisado um grupo de 24 pessoas com ciclo vacinal completo feito com a CoronaVac e que haviam recebido uma dose de reforço do mesmo imunizante após seis meses. Amostras de sangue dos vacinados foram avaliadas em laboratório para verificar a capacidade específica dos linfócitos T em identificar cepas da variante Ômicron. "Esses linfócitos T têm a capacidade de reconhecer células infectadas para eliminá-las. Para conseguir isso, os linfócitos T também devem produzir uma molécula antiviral chamada interferon gama e nossos resultados mostram que essa molécula foi efetivamente produzida", disse o pesquisador chileno.

COVID-19

Saúde envia à Anvisa nota defendendo liberação de autoteste

O Ministério da Saúde enviou uma nota técnica à Agência Nacional de Vigilância Sanitária (Anvisa) defendendo a aprovação da liberação da oferta comercial de testes de covid-19 que possam ser aplicados autonomamente pelas próprias pessoas, ou os "autotestes".

No documento, o ministério argumenta que o uso dos autotestes seria uma estratégia complementar ao plano de testagem adotado durante a pandemia. Essa medida permitiria a ampliação do número de testes.

A oferta de mais exames permitiria mais agilidade na identificação de casos de infecção pelo coronavírus e a adoção das providências recomendadas pela pasta, especialmente o isolamento para combater a circulação do vírus.

A majoração dos testes também é importante, conforme o órgão, para evitar sobrecargas no sistema de saúde, que "já estão muito além de sua capacidade de atendimento".

Na nota, o ministério defende que sejam adotados requisitos para a comercialização dos autotestes em farmácia e estabelecimentos de saúde. Um deles é respeitar as recomendações da Organização Mundial da Saúde, como o mínimo de 80% para a sensibilidade e de 97% para a especificidade.

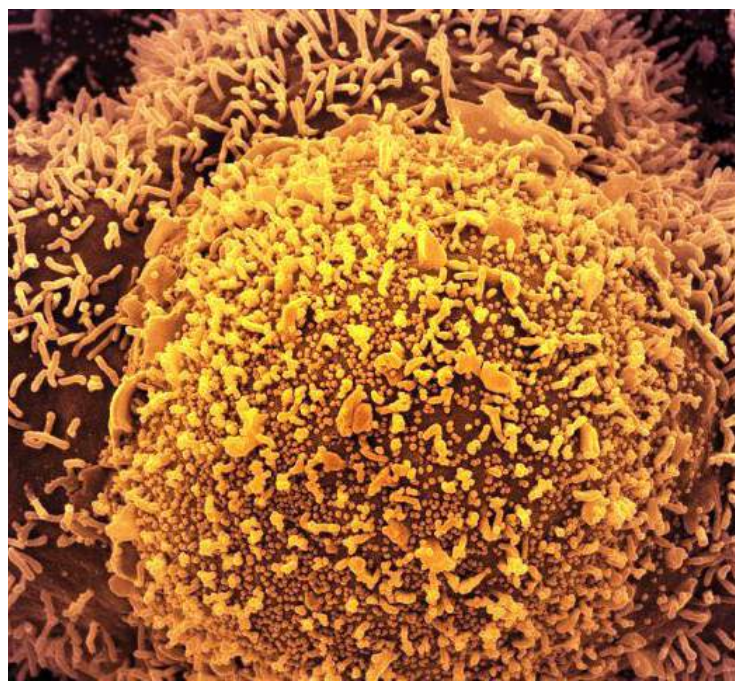

"Além disso, o solicitante de registro do teste deve fornecer canal de comunicação telefônico, sem custo, disponível 24 horas por dia, durante 7 dias por semana, de suporte ao usuário com acesso direto a pessoal capacitado para atender, orientar e encaminhar as demandas do interessado sobre o uso do produto, interpretação dos resultados e como proceder após sua obtenção", propõe a pasta no documento.

D4Sign abc15cc9-bbd8-46a2-8c64-8ac2b1e9a6ef - Para confirmar as assinaturas acesse https://secure.d4sign.com.br/verificar
Documento assinado eletronicamente, conforme MP 2.200-2/01, Art. 10º, §2.

Artigo

ANO LITURGICO C, 2021-2022

O Ano Litúrgico é um "Calendário Religioso", que marca os principais acontecimentos da História da Salvação.

O Ano Litúrgico tem início com o Primeiro Domingo do Advento e termina com o último sábado do Tempo Comum, que é na véspera do Primeiro Domingo do Advento, começa e termina quatro semanas antes do Natal, é baseado nas fases da lua, e é formado por dois grandes ciclos: O Natal e Páscoa. Ao lado do Natal e da Páscoa está um período longo, de 34 semanas, chamado Tempo Comum.

Existem vários tipos de calendários, como o calendário lunar, baseado nas fases da Lua, no qual ano é composto de 12 lunações de 29 dias e 12 horas, ou seja, 354 ou 355 dias; ou ainda, o calendário solar, baseado no tempo gasto pela terra para dar uma volta completa em torno do sol, entre outros. No entanto, nem sempre coincidem com o ano civil, no qual o ano começa no dia 1º de janeiro e termina no dia 31 de dezembro.

O Ano Litúrgico para a Igreja Católica Apostólica Romana é o período de doze meses, divididos em tempos litúrgicos, onde se celebram os mistérios de Cristo, assim como os santos.

A cada primeiro domingo do Advento começa um novo Ano Litúrgico, que são divididos em três ciclos, chamados de anos A, B e C, para manifestar a história da Salvação.

A Sagrada Escritura traz a escrita sagrada, mas também traz a história da Salvação, que tem uma cadência própria, como se estivéssemos caminhando ao ritmo da Santíssima Trindade. Por isso que no ano A, a manifestação é do Pai, no ano B, a manifestação é do Filho, e no ano C, a Manifestação é do Espírito Santo.

Essa divisão em três para nos levar a experimentar durante todos os três anos a experiência da graça de Deus, que nos chama a uma

preparação para o encontro com Ele, este encontro nos dá um apelo à penitência e essa penitência nos leva a perceber a manifestação deste Deus.

Estamos vivendo o ano litúrgico C, que compreende os anos de 2021-2022. Os dias de festas de santos celebrados em um país não são, necessariamente, comemorados em todos os lugares. Da mesma forma, um instituto religioso em particular pode comemorar o seu fundador ou membros do instituto, mesmo que esse santo não está listado no calendário universal ou está incluído apenas com uma classificação mais baixa.

Deus abençoe você!
Missão Consagra-te
Artigo Gisele Botêga
Revisão Pe José Edmilson Santos

ENSINO SUPERIOR

Inscreva-se no Vestibular, escolha pela qualidade, estude na UNICEP!

No dia 18 de janeiro acontecerá a prova do Vestibular da UNICEP. A prova será presencial, às 19h. Mas fique tranquilo, se você não pode fazer a prova no dia 18, agende o melhor horário, só não perca essa chance, escolha pela qualidade, estude na UNICEP.

A graduação é um passo que define a carreira profissional, ele te guia para áreas de interesse e abre opções maravilhosas, além de promover muito network. Esse é uma daqueles investimentos que geram retorno garantido, não perca tempo, se inscreva agora no Vestibular.

Para ingressar na UNICEP é fácil e você pode escolher:

1 - Prova presencial de conhecimentos gerais (tradicional) dia 18 de janeiro às 19h;

2 - Nota do Enem de 2009 a 2020 (mínimo de 300 pontos na redação e não zerar nenhuma área do conhecimento) para ingressar na instituição, nesse caso não é necessário realizar a prova da UNICEP;

3 – Ou se for a sua 2ª graduação tem a opção de análise de histórico da 1ª graduação.

As inscrições estão abertas no site da UNICEP, para se inscrever acesse: https://www.unicep.edu.br/vestibular

UFSCAR

Evento gratuito discute Estudos da Linguagem com ênfase no digital

De 17 a 21 de janeiro será realizada, integralmente online e gratuita, a segunda edição da Semana da Linguística (II SeL) da UFSCar, organizada por estudantes e pela Coordenação do curso de Bacharelado em Linguística. A programação é composta por entrevistas com convidados, mesas-redondas, comunicações orais e minicurso que buscam contemplar diversos interesses dentro da grande área dos Estudos da Linguagem.

Entre os convidados, a II SeL conta com o sociolinguista, escritor e tradutor Marcos Bagno, da Universidade de Brasília (UnB), e o linguista forense Rui Sousa-Silva, da Universidade de Lisboa (ULisboa), de Portugal.

"Além disso, pensando na intensa presença do digital em nossas vidas nos últimos dois anos, a II SeL também pretende levar para sua programação atividades mais voltadas para

refletir sobre a relação entre o digital e a linguagem", explicam os organizadores. Assim, já na mesa de abertura do evento será abordado o tema "Análise de discurso e o digital", com Luciana Salazar, professora do Departamento de Letras (DL) da UFSCar e do Instituto de Estudos Brasileiros (IEB) da Universidade de São Paulo (USP); e Julia Lourenço Costa, pós-doutoranda do Programa de Pós-Graduação em Linguística (PPGL) da UFSCar; as pesquisadoras investigam tópicos como a dimensão algorítmica dos discursos e a ressignificação em contexto digital.

Outro destaque da programação é o minicurso "Introdução à Linguística computacional", com o professor Marcos Lopes, do Departamento de Linguística da USP e um dos autores do livro "Para conhecer: Linguística computacional", publicado pela Editora Contexto, em 2019.

Confira a programação completa no link https://bit.ly/3njtbQh. O evento acontecerá pelo YouTube e Google Meet e será aberto para o público geral. Também haverá certificado para os ouvintes que se inscreverem nas atividades. Os links para inscrições e demais informações estão disponíveis no Instagram @selufscar. Dúvidas podem ser esclarecidas pelo e-mail sel.ufscar@gmail.com ou pelo Instagram.

UFSCAR II

Pós-graduação em Conservação da Fauna oferta mestrado profissional

O Programa de Pós-Graduação em Conservação da Fauna (PPGCFau) da UFSCar, em parceira com a Fundação Parque Zoológico de São Paulo, divulgou o edital do processo seletivo de alunos regulares para o curso de mestrado profissional, com ingresso no primeiro semestre de 2022. As inscrições podem ser realizadas até 1º de fevereiro.

Todo o processo será realizado de forma remota. São ofertadas 10 vagas em diferentes temáticas, distribuídas nas duas linhas de pesquisa do Programa: "Biologia e Genética da Conservação" e "Gestão e Manejo in situ e ex situ". O processo seletivo terá três etapas: prova de Língua Inglesa; prova de conhecimentos específicos (Conservação da Fauna); e análise do currículo.

Todas as informações, incluindo cronograma, documentos necessários e procedimentos de inscrição, devem ser conferidas no edital, disponível no site www.ppgcfau.ufscar.br. Dúvidas podem ser esclarecidas pelo e-mail ppgcfau@ufscar.br.

D4Sign abc15cc9-bbd8-46a2-8c64-8ac2b1e9a6ef - Para confirmar as assinaturas acesse https://secure.d4sign.com.br/verificar
Documento assinado eletronicamente, conforme MP 2.200-2/01, Art. 10º, §2.

Criminosos aplicam golpes usando Pix e QR Code

Empresa de segurança digital ensina a não cair em golpes

O avanço tecnológico no campo do internet banking traz muitas comodidades para o correntista, mas com elas vêm as dores de cabeça. Criminosos encontraram uma forma de utilizar o pagamento via Pix e a tecnologia de QR Code para aplicar golpes.

Criminosos estão falsificando faturas de empresas e enviando para clientes. Essas faturas trazem códigos da tecnologia QR Code, pagas pela vítima usando o Pix pelo aplicativo bancário. Em alguns casos, a fatura falsa traz um código de barras e um QR Code. Em ambos, o dinheiro vai para a conta dos criminosos.

"A vantagem do Pix para os golpistas (assim como outros métodos de pagamento digitais é que eles são instantâneos, e consequentemente mais eficientes para quem usa a tecnologia de forma maliciosa", afirmou a empresa de segurança cibernética Kaspersky, que detectou a fraude.

As faturas falsas são copiadas de forma quase idêntica aos originais. Além disso, cibercriminosos imitam o visual das faturas ou sites das empresas reais, criam e-mails mascarados (remetentes) para simular os oficiais.

Inclusive, oferecem desconto de 5% nos pagamentos via QR Code.

Além disso, os ladrões têm enviado e-mails com ofertas falsas de sites de streaming, como Netflix e Amazon Prime.

O e-mail traz o QR Code para pagamento dos supostos planos mais em conta, como planos trimestrais.

FIQUE ATENTO

A Kaspersky dá dicas para o consumidor não cair nesse tipo de golpe:

- Atenção ao destinatário. Apenas na primeira fraude é usada uma máscara, no segundo caso, o endereço é genérico e não tem relação com as marcas citadas no golpe.

- Atenção aos dados pessoais. Na fatura falsa não há a informação do nome do cliente, apenas o código do assinante, um número poucos sabem de cor. Além disso, a identificação do cliente é diferente. Existe um número na mensagem e outro na fatura.

- Fique de olho no código de barras. Contas de consumo (gás, energia, telefonia) sempre começam com o número 8. Por se tratar de uma fatura falsa, o código de barra começa com o número da instituição financeira na qual a fatura foi gerada ilegalmente.

- Visite o site oficial das empresas de streaming. Para a suposta promoção de filmes e séries, é importante que a pessoa cheque a veracidade da promoção no site das empresas. Se não houver nada, ainda é possível entrar em contato com eles pelos canais oficiais. Nunca use os contatos informados no e-mail, pois eles podem ser falsos também.

- Confirme os dados do destinatário antes de concluir o pagamento via Pix. Como em todos os esquemas fraudulentos, os criminosos usam nomes de laranjas para receber o dinheiro dos golpes. Apenas pagamentos legítimos mostrarão os nomes das empresas (razões sociais) corretos.

D4Sign abc15cc9-bbd8-46a2-8c64-8ac2b1e9a6ef - Para confirmar as assinaturas acesse https://secure.d4sign.com.br/verificar
Documento assinado eletronicamente, conforme MP 2.200-2/01, Art. 10º, §2.

Premiê britânico admite que participou de festa e pede desculpas

Johnson foi a festa na residência oficial durante o primeiro lockdown no país

O primeiro-ministro do Reino Unido, Boris Johnson, pediu "sinceras desculpas", por participar de festa na residência oficial durante o primeiro lockdown no país para combater o coronavírus. A oposição pede a sua renúncia.

Pela primeira vez, Johnson admitiu que participou da festa em Downing Street em 20 de maio de 2020, quando as reuniões sociais estavam limitadas, e disse que entende a raiva que as revelações causaram.

"Sei a raiva que eles sentem de mim em relação ao governo que lidero, quando pensam que em Downing Street as regras não estão sendo seguidas adequadamente pelas pessoas que as fazem", disse Johnson ao Parlamento.

O premiê, que obteve vitória esmagadora nas eleições de 2019 com a promessa de garantir a saída do Reino Unido da União Europeia, afirmou que se arrependeu da ação e pensou que a reunião era evento de trabalho - provocando vaias de parlamentares da oposição.

"Entrei naquele jardim logo depois das 18h do dia 20 de maio de 2020 para agradecer a grupos de funcionários antes de voltar ao meu escritório, 25 minutos depois, para continuar trabalhando. Pensando bem, eu deveria ter mandado todos de volta para dentro."

O líder da oposição trabalhista, Keir Starmer, disse que Johnson agora deve renunciar e que o público o considera mentiroso.

"A festa acabou, primeiro-ministro", disse Starmer ao premiê.

A indignação com a festa cresceu desde a notícia, dada pela ITV News, de que Johnson e sua esposa Carrie se reuniram com cerca de 40 membros da equipe no jardim de Downing Street, após o secretário particular Martin Reynolds enviar convite por *e-mail* pedindo aos participantes que trouxessem "sua própria bebida" para a festa.

Diversas pessoas, incluindo alguns parlamentares, lembraram o fato de não poder estar ao lado de familiares e amigos antes de suas mortes em maio de 2020, em contraste com os eventos em Downing Street.

NOS EUA

Suprema Corte deixará empresa decidir sobre exigência de vacinação

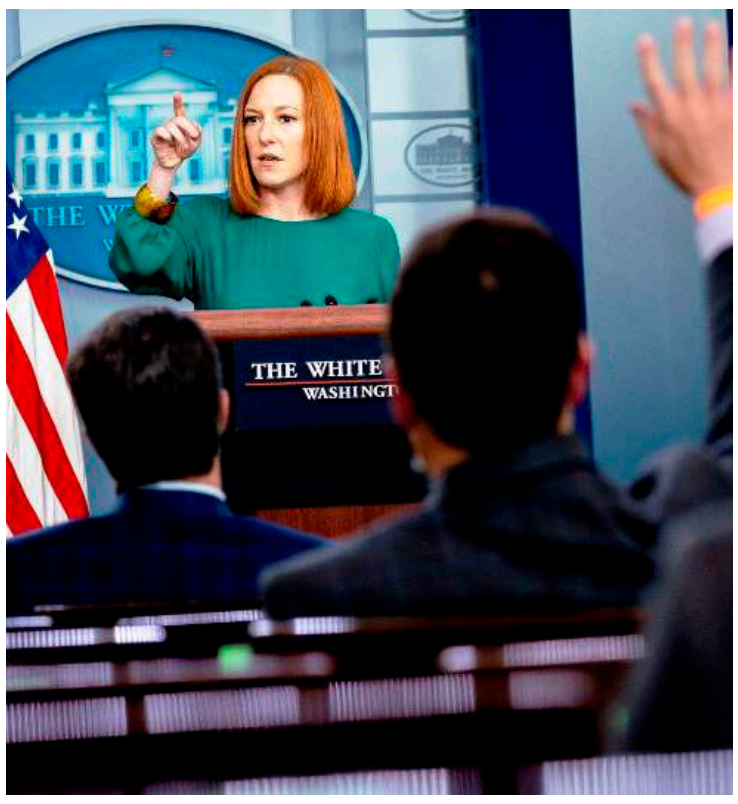

Porta-voz da Casa Branca, Jen Psaki afirmou na última quinta-feira (13) que a Suprema Corte publicaria uma orientação segundo a qual caberá aos empregadores decidir sobre exigir ou não vacinas contra a covid-19 de seus funcionários. "Isso levará mais gente a ser vacinada", comentou a porta-voz, durante entrevista coletiva, ao falar sobre a postura de várias empresas de exigir a imunização de seus colaboradores.

Jen Psaki também defendeu o trabalho do governo para acelerar a disponibilidade de testes pelo país e disse que havia apenas problemas pontuais de falta desses testes.

PROGRAMAS DE ARMAS

EUA impõem sanções a norte-americanos e russos após testes de mísseis

Os Estados Unidos (EUA) aplicaram sanções a seis norte-coreanos, um russo e uma empresa russa que seriam responsáveis pela aquisição de mercadorias da Rússia e China para programas de armas da Coreia do Norte. A medida foi adotada após uma série de lançamentos de mísseis norte-coreanos, dois nas duas últimas semanas.

O Tesouro dos EUA disse que as medidas têm como objetivo evitar o avanço dos programas de armas da Coreia do Norte e impedir tentativas de proliferação dessa tecnologia.

As sanções foram as primeiras impostas pelo governo norte-americano que visam especificamente a programas de armas norte-coreanos. O presidente Joe Biden tentou, sem sucesso, dialogar com Pyongyang para convencê-la a desistir de bombas nucleares e mísseis.

"O que vimos nos últimos dias apenas reforça nossa crença de que, se quisermos progredir, precisaremos nos engajar nesse diálogo", observou Price em entrevista.

O Departamento do Tesouro disse ainda que as sanções ocorreram após seis lançamentos de mísseis balísticos norte-coreanos desde setembro, violando as resoluções do Conselho de Segurança da Organização das Nações Unidas.

Segundo o subsecretário do Tesouro para Terrorismo e Inteligência Financeira, Brian Nelson, as medidas visam a conter o "uso contínuo de representantes no exterior pela Coreia do Norte, para adquirir ilegalmente mercadorias para armas".

SEGUNDO CONSELHEIRO DOS EUA

Rússia tem adotado medidas para minar segurança europeia

Conselheiro de Segurança Nacional dos Estados Unidos, Jake Sullivan afirmou na última quinta-feira (13) que a Rússia "tem adotado medidas para minar a segurança europeia". Durante entrevista coletiva da Casa Branca, a autoridade disse que os EUA estão por um lado prontos para seguir e avançar com a via diplomática, "mas também preparados se a Rússia escolher outro caminho".

O governo norte-americano critica a Rússia por reforçar sua presença militar na fronteira ucraniana. "Continuamos a apoiar a Ucrânia e seu povo na defesa de sua integridade territorial", ressaltou Sullivan, dizendo que caso a Rússia atue de forma agressiva os americanos atuarão para impor um "custo significativo" sobre ela.

O conselheiro disse que, após diálogos recentes, não há conversas com autoridades russas já agendadas, neste momento.

Segundo ele, primeiro Washington pretende falar com seus parceiros sobre o quadro. Sullivan pediu que a Rússia adote passos para desinflar as tensões, como reduzir o número de tropas na fronteira com a Ucrânia.

Mais cedo, a União Europeia estendeu sanções contra a Rússia por causa da situação na Ucrânia. Segundo Sullivan, "sanções não são uma panaceia", mas são uma das possibilidades estudadas por Washington, caso a Rússia invada a Ucrânia.

D4Sign abc15cc9-bbd8-46a2-8c64-8ac2b1e9a6ef - Para confirmar as assinaturas acesse https://secure.d4sign.com.br/verificar
Documento assinado eletronicamente, conforme MP 2.200-2/01, Art. 10º, §2.

Amaro Jr

Imobiliária CARDINALI
A casa é sua.
CRECI 17425-J

Casamento de LARYSSA E FELIPE AUGUSTO

O casamento de Laryssa Santana e Felipe Calógeno aconteceu na Capela da Catedral de São Carlos. Dajan Dias clicou o casamento, a noiva vestia Amaro Jr. e o noivo traje Du Longhim.

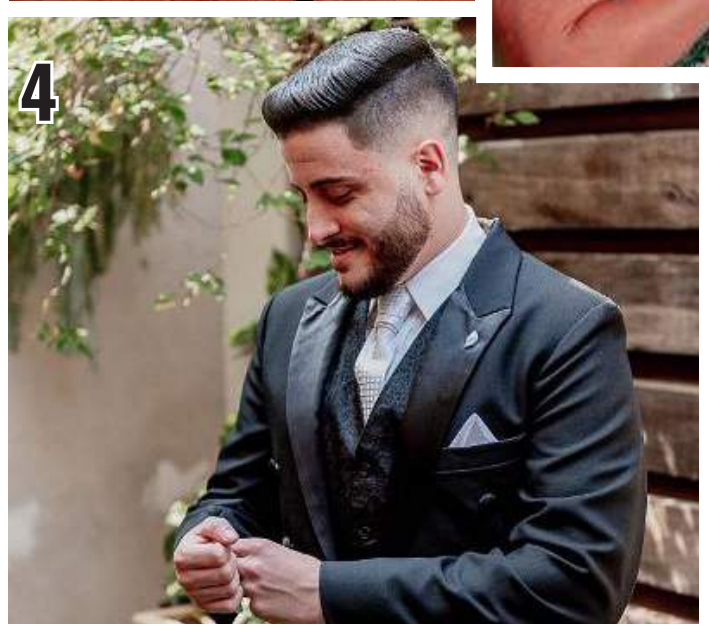

1 - A alegria dos noivos Laryssa e Felipe na saida da Capela da Catedral de Sao Carlos;

2 - Laryssa e Amaro Jr;

3 - Que amor mais lindo, Laryssa ao lado da mae Adriana Scaleti Martins Santana e da sogra Marcia Cristina Balthazar Calogero;

4 - Toda elegancia do noivo por Du Longhim;

5 - No atelier Amaro Jr, minutos antes do sim

CASAMENTO DE MARCELLA E LUIZ

Marcella Oliva Paganelli e Luiz Ferreira Neves Junior tem muito o que comemorar. Em família e com amigos, eles trocaram alianças no Casarão La Villa em Mogi das Cruzes (SP). A noiva foi clicada por Legor Digital, beleza de Marcela Giroto e vestia criação sob medida Amaro Jr.

1 - Marcella Paganelli com o vestido dos seus sonhos do Atelier Amaro Jr;

2 - Henrique Paganelli, Marcella, Luiz e Vera Paganelli;

3 - Luiza Paganelli, Henrique, Marcella, Luiz, Vera Paganelli e Pedro Paganelli;

4 - Luiz Ferreira Neves, Marcella, Luiz e Sueli Neves;

Radar

AVATIM

Na Avatim temos itens para um completo ritual de bem-estar com fragrâncias diferenciadas baseadas na aromaterapia, proporcionando benefícios para corpo e mente.
Visite-nos na Rua Episcopal 2.089 B, e saiba mais.

Radar

MR. KITSCH

D4Sign abc15cc9-bbd8-46a2-8c64-8ac2b1e9a6ef - Para confirmar as assinaturas acesse https://secure.d4sign.com.br/verificar
Documento assinado eletronicamente, conforme MP 2.200-2/01, Art. 10º, §2.

Receitas

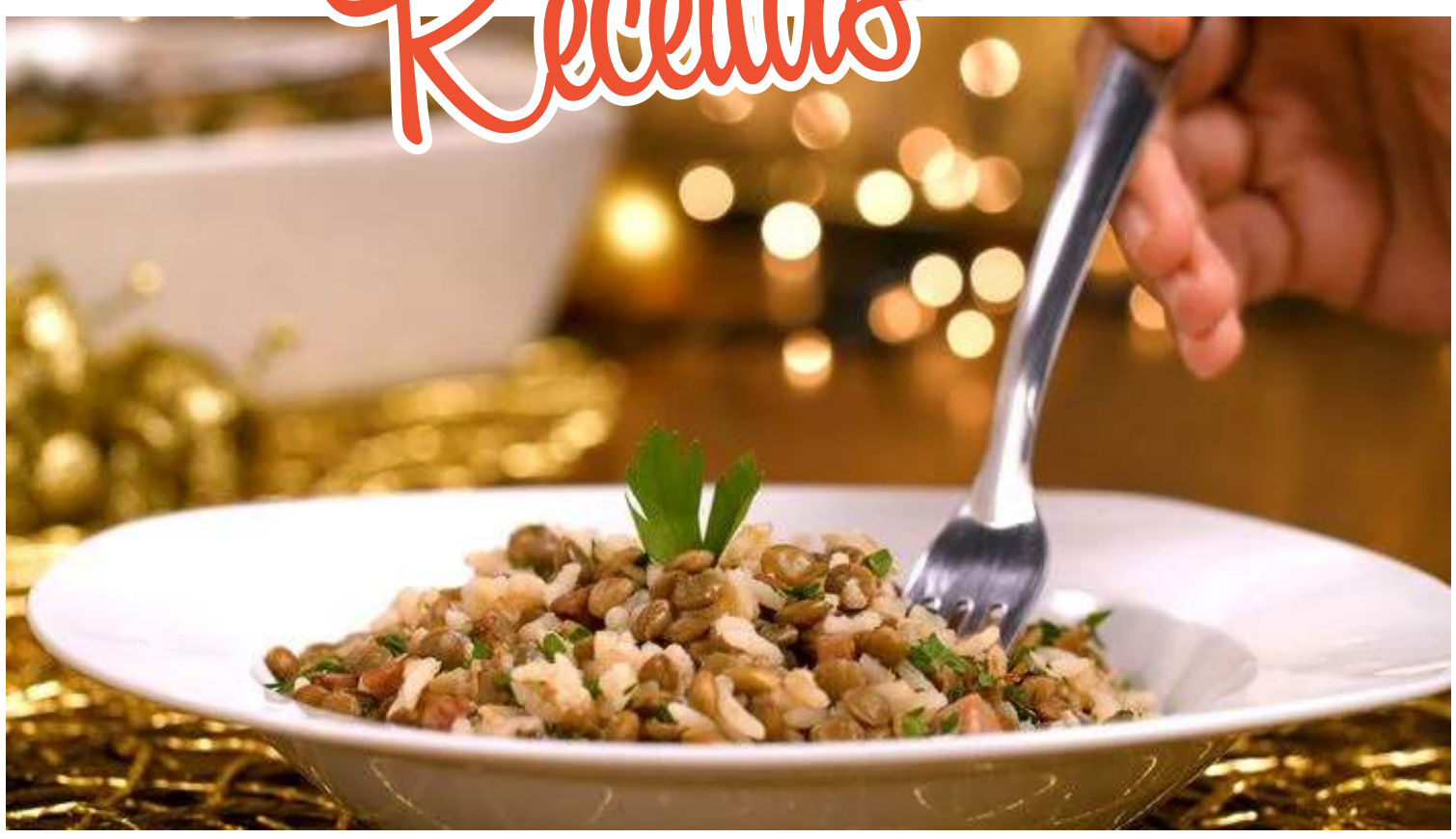

ARROZ COM LENTILHA

INGREDIENTES

4 xícaras de água
2 xícaras de lentilha
1 fio de azeite
1 cebola em rodelas
300 g de calabresa picada
4 xícaras de água
4 xícaras de água quente
sal a gosto
pimenta-do-reino a gosto
salsinha a gosto

MODO DE PREPARO

Em uma panela, ferva 4 xícaras de água. Adicione a lentilha e cozinhe até ficar al dente. Escorra a lentilha para retirar toda a água, reserve. Em outra panela, aqueça 1 fio de azeite e adicione a cebola e a calabresa picada.
Mexa e deixe fritar bem a calabresa. Adicione o arroz e a lentilha e mexa bem. Acrescente a água quente, o sal e a pimenta-do-reino, mexa bem. Deixe cozinhar por cerca de 15 minutos.
Finalize com salsinha.

TENDER SURPRESA

INGREDIENTES

1 tender bolinha
500 ml de refrigerante de cola
1 abacaxi cortado em rodelas finas
2 xícaras de água
1 xícara de açúcar
fatias de bacon

MODO DE PREPARO

Prepare o abacaxi em calda (você pode pular essa etapa usando abacaxi enlatado, mas eu prefiro natural, por isso postei assim). Descasque e fatie o abacaxi em fatias médias. Deixe ferver em uma panela com a água e o açúcar até formar uma calda clara e fina, parecida com as do abacaxi que você compra enlatado. Reserve. Coloque o tender em uma panela funda e junte o refrigerante de cola, deixe ferver e vá virando o tender até que o refrigerante se reduza a um xarope. Coloque o tender numa assadeira e faça cortes fundos ao longo dele, o suficiente para encaixar uma fatia de abacaxi em cada corte.
Coloque as fatias de abacaxi encaixadas nos cortes e reserve a calda e o abacaxi restantes. Cubra o tender com as fatias de bacon fazendo duas camadas, uma vertical e outra horizontal. Enfeite com o restante do abacaxi usando palitos de madeira. Regue o tender com a calda de abacaxi, em seguida com o xarope que sobrou do cozimento do tender, e leve ao forno médio pré-aquecido, regando com a calda do fundo até o bacon ficar dourado.

PATÊ DE FRANGO CREMOSO

INGREDIENTES

500 g de frango desfiado cozido
300 g de maionese
6 colheres de requeijão
2 cenouras médias raladas
250 g de milho verde
250 g de azeitona
cheiro verde (opcional)
sal a gosto (opcional)

MODO DE PREPARO

Em um vasilha colocar o frango desfiado. Misture o frango com a maionese até formar um creme. Misture o requeijão até que fique bem cremoso, dependendo da quantidade de frango colocar mais maionese e requeijão. Logo após, adicionar a cenoura ralada, o milho verde, azeitona e o cheiro-verde. Misture até juntar todos os ingredientes.
Essa receita pode ser servida com bolachas de sal, pão branco, tapiocas ou até mesmo como petisco.

Bombom de uva

INGREDIENTES

700 g de uva thompson
2 latas de leite condensado
1 e 1/2 caixa de creme de leite
1 colher (sopa) de margarina
200 g de chocolate meio amargo

MODO DE PREPARO

Solte as uvas do cacho, lave-as, seque bem e reserve. Em uma panela, coloque o leite condensado e a margarina e leve ao fogo médio mexendo sempre até soltar do fundo da panela. Deixe esfriar, adicione 1/2 caixinha de creme de leite e reserve. Em uma panela, quebre o chocolate em pedaços e leve ao fogo em banho-maria até que esteja completamente derretido.
Acrescente o creme de leite e misture bem.
Em um refratário, coloque todo o creme branco, forre o creme com as uvas e despeje a ganache de chocolate por cima. Leve à geladeira, decore como desejar e sirva gelado.
Bom apetite!

DANONINHO CASEIRO

INGREDIENTES

1 lata de leite condensado
2 caixas de creme de leite
200 g de iogurte natural
1 pacote de suco em pó sabor morango

MODO DE PREPARO

Em um liquidificador, bata todos os ingrediente até obter uma consistência cremosa.
Dispense a mistura em um recipiente e leve à geladeira até que esteja firme.

INFORMAÇÕES ADICIONAIS
Você sabia que é possível usar e preparar outros tipos de iogurte? Isso mesmo! Nessa receita mesmo você pode optar, por exemplo, em usar um iogurte de inhame. Esse ingrediente é cheio de benefícios para saúde além de ser supergostoso.

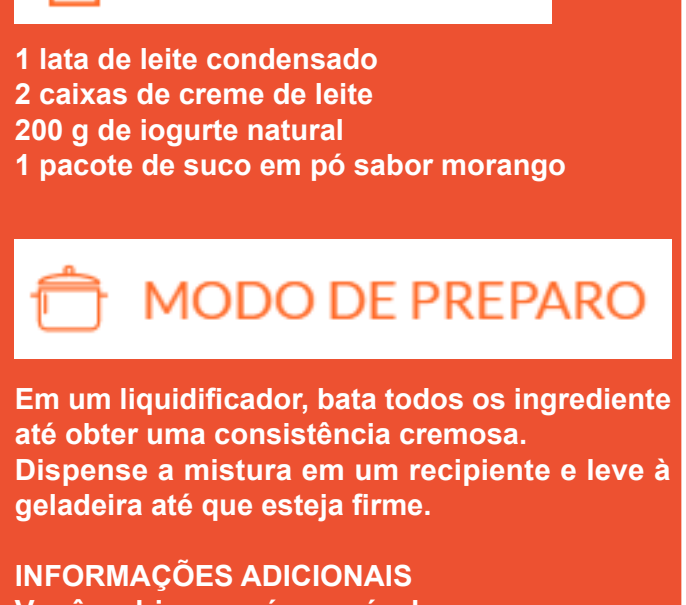

D4Sign abc15cc9-bbd8-46a2-8c64-8ac2b1e9a6ef - Para confirmar as assinaturas acesse https://secure.d4sign.com.br/verificar
Documento assinado eletronicamente, conforme MP 2.200-2/01, Art. 10º, §2.

Sociais Ibaté

www.jornalpp.com.br RENATINHO

Edição exclusivamente montada por Alexandre GASPAR

É com muita satisfação que escrevo a coluna de hoje. O ano de 2021 foi desafiador para toda a humanidade, por isso começamos 2022 com muita expectativa e desejando muita saúde a todos. Vamos aproveitar esse momento para fazer uma reflexão e agradecer. Sim, agradecer pela vida, afinal, não existe privilégio maior do que estar vivo, poder fazer boas ações e espalhar o bem! Quando somos gratos, vemos a vida de forma positiva e agimos de forma assertiva e resiliente, além de que viver se torna uma tarefa leve e gratificante.

Parabéns Marli Barbatto

Marli

Maura Martinez e Marli

Jóia e Marli

Letícia, Marli e Gabriel

Marli e amigas

Jane Vallério e Marli

Vitória Zanin e Marli

Márcia Mazzari e Marli

Apagando as velinhas!

Iniciar o ano comemorando mais um aniversário é um momento especial de renovação para a alma e o espírito. Que ao receber essa homenagem o coração de vocês pulse mais forte, seus olhos brilhem e seus lábios sorriam. Não pensem no número e na idade que esse número representa, pensem em tudo o que durante esses anos vocês já viveram e aprenderam. A existência não é um número, mas sim um conjunto de momentos vividos, únicos e especiais, por isso, aproveitem sempre a vida ao máximo, sejam felizes com as conquistas e aprendam com os fracassos. Parabéns!!!

Cecília

Rosa

Leandro Gaspar

Carlos Alberto

Heitor

Ariane

Valéria

Andréa Falvo

Finalizo a coluna de hoje com uma frase de Charles Chaplin: "A vida é uma peça de teatro que não permite ensaios. Por isso, cante, chore, dance, ria e viva intensamente antes que a cortina se feche e a peça termine sem aplausos." Excelente domingo e ótima semana. Abraço!

D4Sign abc15cc9-bbd8-46a2-8c64-8ac2b1e9a6ef - Para confirmar as assinaturas acesse https://secure.d4sign.com.br/verificar
Documento assinado eletronicamente, conforme MP 2.200-2/01, Art. 10º, §2.

MADISON TOWER

LANÇAMENTO

SURPREENDA-SE COM SEU ***NOVO ENDEREÇO***

Apartamentos de

59m² | 2 dormitórios | 1 suíte
2 vagas de garagem

73m² | 3 dormitórios | 1 suíte
2 vagas de garagem

Cobertura Duplex

115m² | 3 dormitórios | 2 suítes
3 vagas de garagem

141m² | 3 dormitórios | 3 suítes
3 vagas de garagem

Localizado no Parque Faber

Incorporação registrada no Cartório de Imóveis de São Carlos nº R.07/M.60.579. Perspectivas somente para efeito ilustrativo. Móveis, papel de parede, objetos decorativos não fazem parte do imóvel.

ROCA imóveis

CRECI 2896-J
CRECI 019.414-J

16 **3375.5000** 16 **99611.7890**
/rocaimoveis @rocaimoveis
rocaimoveis

D4Sign abc15cc9-bbd8-46a2-8c64-8ac2b1e9a6ef - Para confirmar as assinaturas acesse https://secure.d4sign.com.br/verificar
Documento assinado eletronicamente, conforme MP 2.200-2/01, Art. 10º, §2.

ESPORTE

Tite faz primeira convocação do ano para reta final das eliminatórias

Brasil terá duelos com Equador e Paraguai abrindo a temporada da Copa

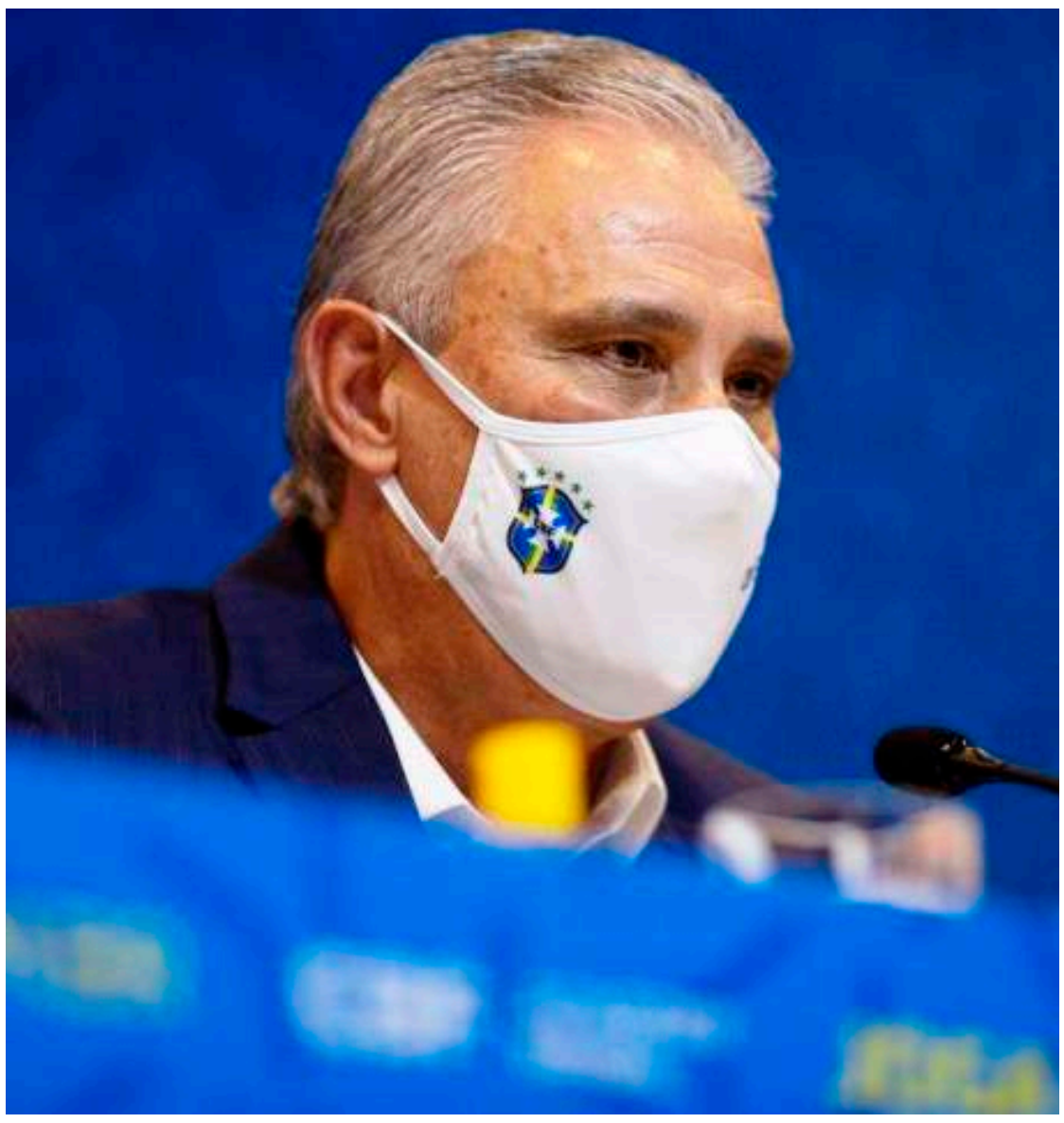

O técnico Tite realizou na última quinta-feira (13) a primeira convocação da seleção brasileira de futebol em 2022. O escrete canarinho terá dois jogos das Eliminatórias da Copa do Mundo pela frente: Equador, no próximo dia 27, no estádio Casa Blanca, em Quito; e Paraguai, no dia 1º de fevereiro, no Mineirão, em Belo Horizonte.

Na lista de 26 jogadores, o destaque é o desfalque do atacante Neymar, do Paris Saint-Germain (França), que se recupera de uma lesão no tornozelo. O lateral-direito Danilo, da Juventus (Itália), que recentemente voltou a treinar após um mês e meio tratando uma contusão na coxa, também ficou fora. Na comparação com a última convocação de 2021, outra ausência é a do lateral-esquerdo Renan Lodi, do Atlético de Madrid (Espanha).

"O Renan Lodi não pôde ser convocado pela não vacinação [contra a covid-19]. Ele perdeu a oportunidade de concorrer. O Renan não poderia entrar no Equador, pois tomou a primeira dose no dia 10. Respeitamos as leis do país», explicou Tite, em entrevista coletiva.

Os substitutos do trio são os laterais Daniel Alves e Alex Telles - de Barcelona (Espanha) e Manchester United (Inglaterra), respectivamente - e o atacante Rodrygo, do Real Madrid (Espanha). Além deles, voltaram a ser chamados o goleiro Weverton (Palmeiras) e o meia Bruno Guimarães, do Lyon (França).

"Temos um radar de cerca de 46 atletas. O Bruno Guimarães é um deles. Checamos o momento do atleta. Iniciou muito bem no Lyon, teve uma queda, que é normal de adaptação. Em um segundo momento, ele já se comunica e entende melhor o clube e o país. O Telles da mesma forma. Existe a concorrência no setor", argumentou, também em coletiva, o auxiliar Cesar Sampaio.

O Brasil já está classificado para o Mundial deste ano, no Catar, mas ainda tem cinco compromissos das Eliminatórias pela frente ocupando as datas-Fifa, que são os períodos voltados a jogos entre seleções. Por enquanto, não há duelos previstos contra equipes de outros continentes - em especial as europeias - na trajetória até a Copa. Apesar disso, Tite vê o Brasil entre os favoritos ao título.

"Eu cito que Brasil, França, Inglaterra, Bélgica, Alemanha, Argentina, Itália e Espanha estão entre os postulantes. Nenhum deles eu vejo se destacando. É justamente por não jogarmos contra europeus que não dá para dizer se é favorito ou não, pois não há referência. Eu gostaria que jogássemos, mas não dá pelo calendário", finalizou o treinador.

CONVOCADOS

Goleiros:
Alisson (Liverpool-ING), Ederson (Manchester City-ING) e Weverton (Palmeiras);

Laterais:
Daniel Alves (Barcelona-ESP), Emerson (Tottenham-ING), Alex Sandro (Juventus-ITA) e Alex Telles (Manchester United-ING);

Zagueiros:
Éder Militão (Real Madrid-ESP), Gabriel Magalhães (Arsenal-ING), Marquinhos (PSG-FRA) e Thiago Silva (Chelsea-ING);

Meias:
Bruno Guimarães (Lyon-FRA), Casemiro (Real Madrid-ESP), Fabinho (Liverpool-ING), Fred (Manchester United-ING), Gerson (Olympique de Marselha-FRA), Everton Ribeiro (Flamengo), Lucas Paquetá (Lyon-FRA) e Philippe Coutinho (Aston Villa-ING);

Atacantes:
Antony (Ajax-HOL), Vinícius Júnior (Real Madrid-ESP), Rodrygo (Real Madrid-ESP), Gabriel Jesus (Manchester City-ING), Matheus Cunha (Atlético de Madrid-ESP), Raphinha (Leeds United-ING) e Gabriel Barbosa (Flamengo)
Fabinho e Lucas Paquetá estão suspensos do jogo contra o Equador.

AQUISIÇÃO

Centroavante Germán Cano é anunciado pelo Fluminense

O Fluminense apresentou mais um reforço para temporada 2022 do futebol brasileiro, o atacante argentino Germán Cano. O jogador de 34 anos, que defendeu o Vasco na última temporada, fechou com o Tricolor das Laranjeiras até dezembro de 2023.

"Estou muito feliz de chegar a um clube como o Fluminense, um time muito grande no Brasil e no mundo inteiro. Espero conseguir coisas muito importantes neste ano e estar à altura das expectativas. Disputar a Libertadores com essa camisa é algo especial. Este é um torneio muito diferente dos demais e temos que estar preparados para alcançar grandes objetivos", declarou Cano após o acerto. Além do centroavante argentino, o Fluminense já acertou para esta temporada com os meio-campistas Nathan e Felipe Melo, o lateral Mario Pineira, o atacante Willian Bigode e o zagueiro David Duarte.

NO SOFI STADIUM

NFL confirma Super Bowl com capacidade máxima em Los Angeles

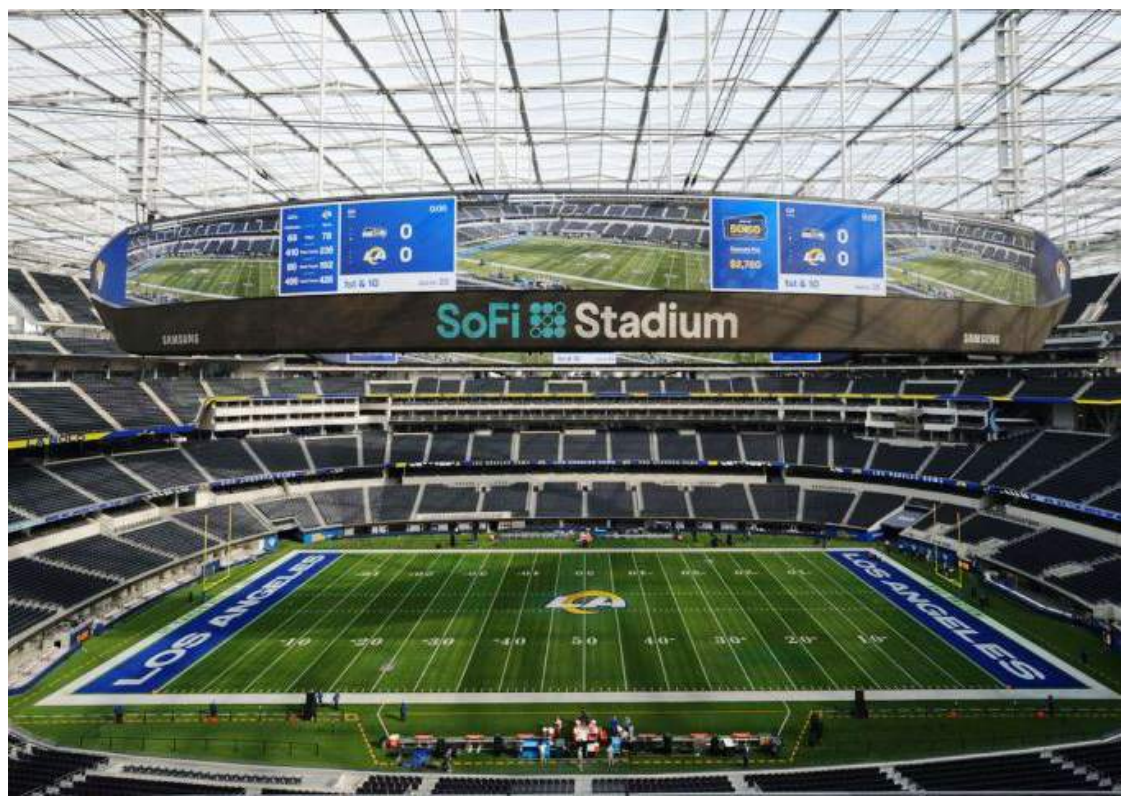

A um mês do Super Bowl LVI em Los Angeles, autoridades da NFL disseram na última quinta-feira (13) que o jogo será disputado com casa cheia no SoFi Stadium, em Los Angeles, apesar do aumento de casos do novo coronavírus (covid-19).

Os torcedores que comparecerem ao jogo na nova arena de 70.240 lugares em Inglewood, em 13 de fevereiro, serão obrigados a mostrar comprovante de vacinação ou teste negativo de covid-19 e usar máscaras quando não estiverem comendo ou bebendo, mas nenhum limite de capacidade será definido.

"Recebemos o Super Bowl no ano passado em Tampa com capacidade limitada, então encerrar esta temporada incrível com um Super Bowl com capacidade total aqui neste estádio inacreditável, não poderíamos estar mais empolgados", disse à Reuters Katie Keenan, diretora sênior de operações de evento da NFL em um evento que marca 30 dias para a disputa.

Keenan rejeitou rumores de que o jogo poderia ser transferido para outro lugar devido à disseminação da variante altamente contagiosa Ômicron.

"Posso dizer categoricamente que nada disso é verdade. Tudo faz parte do nosso planejamento de contingência normal", disse.

A partida seguirá os regulamentos do condado de Los Angeles para covid-19 para que os torcedores presentes possam se concentrar em se divertir.

"No final das contas, é uma festa e será um dia incrível em uma instalação incrível", concluiu.

D4Sign abc15cc9-bbd8-46a2-8c64-8ac2b1e9a6ef - Para confirmar as assinaturas acesse https://secure.d4sign.com.br/verificar
Documento assinado eletronicamente, conforme MP 2.200-2/01, Art. 10º, §2.

Aline Pellegrino assume coordenação de seleções femininas

Ex-zagueira acumula cargo de Duda Luizelli, demitida pela entidade

A Confederação Brasileira de Futebol (CBF) comunicou na última quinta-feira (13) que Aline Pellegrino substituirá Duda Luizelli na coordenação de seleções brasileiras femininas. A ex-zagueira e capitã do escrete canarinho conciliará a função com a de coordenadora de competições femininas, que exerce há um ano e meio.

Segundo nota divulgada pela CBF, a decisão pela saída de Duda (que entrou na entidade junto de Aline) foi tomada na última quarta-feira (12), de forma conjunta, pelo presidente em exercício Ednaldo Rodrigues e pelo vice Gustavo Feijó. No comunicado, a Confederação agradece à ex-dirigente "pela dedicação com que desempenhou a função e deseja sucesso em seus próximos desafios".

A própria Duda comunicou, na quarta, que estava deixando a CBF. A agora ex-coordenadora de seleções femininas se manifestou em publicação no Instagram, onde elencou ações realizadas ao longo de um ano e meio no cargo.

"Mudamos a maneira de pensar a formação de jogadoras e, principalmente, profissionalizamos a organização das seleções. Não apenas as profissionais, mas desde as categorias de base, porque é assim que sempre acreditei que o futebol feminino poderia finalmente vingar. Acompanhei de perto a explosão de campeonatos nacionais e equipes cada vez mais fortalecidas. Pude organizar boa parte de um ciclo olímpico conturbado, em meio a uma pandemia. Vi florescerem, com um método jamais visto antes, muitos novos talentos para representarem o Brasil nos próximos anos. O nosso sonhado ouro não veio, mas ficou a certeza de que, com as mulheres como protagonistas, o futebol feminino brasileiro tem um caminho aberto brilhante para o futuro", escreveu Duda.

O primeiro compromisso da seleção feminina em 2022 será o Torneio Internacional da França, entre 16 e 22 de fevereiro, na cidade de Caen. Além das anfitriãs, as brasileiras terão Holanda e Finlândia como rivais. O principal desafio do ano será a Copa América, de 8 a 30 de julho, na Colômbia. A competição é classificatória para a Copa do Mundo do ano que vem, que será realizada na Austrália e na Nova Zelândia.

NO TÊNIS

Aberto da Austrália terá 50% da capacidade de público

O público nas principais arenas do Aberto da Austrália será limitado a 50% da capacidade máxima, de acordo com a atualização das restrições impostas por conta do novo coronavírus (covid-19), anunciaram os organizadores na última quinta-feira (13), enquanto autoridades batalham contra um surto de casos em Melbourne.

Máscaras faciais também serão obrigatórias para todos, exceto ao consumir bebidas ou alimentos, e haverá limites de densidade de uma pessoa a cada dois metros quadrados em locais internos.

A federação de tênis da Austrália (TA) disse que a limitação de 50% se aplica apenas para as vendas de ingressos na quadra central da Arena Rod Laver, e da segunda quadra, a Arena Margaret Court.

"Não há mudanças no acesso ao recinto do torneio, e ainda esperamos receber um grande público", afirmou o executivo da TA Ben Slack em nota. "Estamos confiantes nas medidas que colocamos em vigor", disse. O estado de Victoria, no qual fica a cidade-sede do Grand Slam, Melbourne, registrou 37.169 novos casos de covid-19 na quinta-feira, além de 25 mortes. A contagem de casos está um pouco abaixo do número de quarta-feira, que foi de 40.127 casos.

O período que antecede o Aberto da Austrália, que começa na próxima segunda-feira, foi ofuscado pelas dúvidas em torno da participação do número um do mundo do tênis masculino, Novak Djokovic. O atleta sérvio teve seu visto cancelado e foi detido por autoridades alfandegárias da Austrália por vários dias até ganhar um recurso na justiça e ser liberado na última segunda-feira (10).

NOVA DIREÇÃO

Atlético-MG anuncia nome de substituto de Cuca

Um dos maiores mistérios da atual temporada do futebol brasileiro chegou ao final na última quinta-feira (13): Quem substituiria Cuca no comando do Atlético-MG, atual campeão do Brasileiro e da Copa do Brasil? O nome escolhido pelo Galo para a tarefa foi do técnico argentino Antonio Mohamed. O treinador, que é conhecido pela alcunha de El Turco, assinou até dezembro de 2022.

Pouco conhecido no futebol brasileiro, El Turco foi apresentado pelo Atlético-MG, em nota, como técnico com "carreira vitoriosa" que dirigiu "equipes mexicanas e argentinas, com as quais conquistou os títulos da Copa Sul-Americana, Campeonato Mexicano e Copa do México".

"O novo comandante alvinegro tem passagem pelo futebol europeu, onde dirigiu o Celta de Vigo, da Espanha. Seu último clube foi o Monterrey, do México", diz a nota do Galo.

Momentos após o anúncio, Antonio Mohamed participou de uma live promovida pela equipe mineira na qual afirmou: "Estou muito feliz por assumir um grande clube como o Atlético-MG [...]. A Massa pode esperar muito esforço, garra e dedicação para continuar a ganhar títulos".

D4Sign abc15cc9-bbd8-46a2-8c64-8ac2b1e9a6ef - Para confirmar as assinaturas acesse https://secure.d4sign.com.br/verificar
Documento assinado eletronicamente, conforme MP 2.200-2/01, Art. 10º, §2.

Brasil terá seis representantes na Paralimpíada de Inverno de Pequim

Knicks batem Celtics

Os seis representantes do Brasil na Paralimpíada de Inverno de Pequim, entre os dias 4 e 13 de março, foram anunciados na última quinta-feira (13), em live realizada pelo Comitê Paralímpico Brasileiro (CPB) e a Confederação Brasileira de Desportos na Neve (CBDN). O país terá o dobro de atletas da edição anterior, em Pyeongcheng (Coreia do Sul), há quatro anos.

Cinco atletas competirão no esqui cross-country: Aline Rocha, Cristian Ribera, Guilherme Rocha, Robelson Moreira e Wesley dos Santos. Os dois primeiros estiveram em Pyeongcheng, onde Cristian atingiu o melhor resultado de um brasileiro em Jogos de Inverno (entre olímpicos e paralímpicos) ao terminar a prova de 15 quilômetros na sexta posição. Aline, por sua vez, foi a primeira mulher a representar o país no evento paralímpico.

Guilherme Rocha, Robelson Moreira e Wesley dos Santos disputarão a Paralimpíada pela primeira vez - assim como André Barbieri, representante verde e amarelo no snowboard.

"[Em Pequim] vamos quebrar recordes pessoais e ter o melhor resultado da história nos Jogos Paralímpicos de Inverno. Dobramos o número de atletas, e há uma pequena chance de um sétimo representante, de uma segunda vaga no snowboard [com José Valter de Lima]", destacou o presidente da CBDN, Anders Pettersson, durante a live.

A dupla "veterana" em Paralimpíadas está em Lillehammer, na Noruega, competindo no Campeonato Mundial Paralímpico de Inverno. Nesta quinta-feira, Aline ficou em quinto lugar na prova feminina de 7,5 quilômetros, com tempo de 29 minutos, 26 segundos e 6 décimos, a 1 minuto da alemã Anja Wicker, que levou o bronze. A norte-americana Kendall Gretsch foi a vencedora. Cristian finalizou a disputa masculina dos 10 quilômetros na oitava posição, em 34 minutos, 22 segundos e 5 décimos, também a um minuto do terceiro colocado, o russo Danila Britik. O ganhador foi Ivan Golubkov, também da Rússia.

"[Durante o ciclo] tivemos medalhas em copas do mundo, o que é um padrão bem alto para o nível em que competimos, com o Cristian e a Aline. São resultados expressivos, que nos deixam esperançosos para resultados satisfatórios", afirmou Gustavo Haidar, supervisor técnico esportivo da CBDN, também na live.

É a terceira vez que o Brasil tem representantes em uma Paralimpíada de Inverno. A primeira foi em Sochi (Rússia), há oito anos, com André Cintra (esqui alpino) e Fernando Aranha (esqui cross-country). Em 2018, André esteve mais uma vez presente, acompanhado por Cristian e Aline. O país persegue a primeira medalha na história do evento, que teve a primeira edição realizada em Örnsköldsvik (Suécia), em 1976.

CONFIANÇA EM ALTA

Meia Gabriel Sara elogia reforços do São Paulo e projeta 'grande ano'

Após viver sua melhor temporada pelo São Paulo em 2021, o meia Gabriel Sara está com a confiança em alta para 2022. O jovem jogador aposta em um "grande ano" na equipe, principalmente após a chegada de cinco reforços para o time comandado pelo técnico Rogério Ceni.

"O pessoal chegou para agregar. Tivemos contatos e são profissionais, intensos demais, com história no futebol, e vão ajudar muito a gente", projetou Sara. Até agora o São Paulo anunciou cinco novos contratados: o goleiro Jandrei, o lateral Rafinha, o meio-campista Patrick e os meia-atacantes Nikão e Alisson.

Com os reforços, Sara acredita que o São Paulo poderá superar as oscilações exibidas ao longo de 2021. "Fiquei feliz pela temporada que fiz, porém, muito insatisfeito com a temporada do time, porque começamos bem e deixamos cair muito", comentou o atleta de 22 anos.

Em 2021, o meia registrou sua melhor temporada pela equipe paulista até agora. As boas atuações foram acompanhadas por dez gols.

"Acredito que, agora, é buscar evolução minha e do time. Quero fazer mais gols, evoluir mais, e ter este processo com o time. Que a gente possa buscar outras coisas, começar o ano como começamos e manter assim a temporada para brigar por coisas grandes."

Para tanto, ele valoriza o período de pré-temporada, iniciado nesta semana no clube.

"Descansamos nas férias, e agora estamos focados para fazer um grande ano. Temos poder, força e time para manter uma temporada regular e buscar títulos para nossa torcida", comentou.

"É importante ter este começo pesado e difícil, porque vai ajudar a gente a passar pelas competições durante o ano. A gente comenta, desde a base, que o São Paulo tem que brigar por tudo o que disputa. E por isso vamos entrar para ganhar", afirmou.

REFORÇO

Vasco anuncia a contratação do meia Bruno Nazário por empréstimo de um ano

O Vasco anunciou a contratação do meio-campista Bruno Nazário na última quinta-feira (13). O jogador, que pertence ao Hoffenheim, da Alemanha, volta ao Brasil para defender o time carioca por empréstimo até o final deste ano. O atleta de 26 anos jogou o último Campeonato Brasileiro da Série A pelo América-MG.

Apesar de ter sido comprado pelo clube alemão em 2013, Bruno Nazário nunca teve sequência de jogos pelo Hoffenheim e tem atuado por empréstimo em diversos clubes desde então. No Brasil, antes do América-MG, o meia foi emprestado ao Botafogo, Athletico-PR, Guarani e Cruzeiro, além do Lechia Gdansk, da Polônia. O atleta foi promovido ao profissional pelo Figueirense

Na última temporada, jogando pelo América-MG, Bruno Nazário foi reserva do time e atuou em 22 partidas, somando um gol e três assistências neste período. O meia conquistou a Copa Sul-Americana e a Copa do Brasil em 2018 e 2019, respectivamente, atuando pelo Athletico-PR.

Bruno Nazário é a 10.ª contratação do Vasco para a temporada 2022. O clube já havia anunciado o goleiro Thiago Rodrigues, os zagueiros Luís Cangá e Anderson Conceição, os laterais Edimar e Weverton, o volante Yuri Lara, os meio-campistas Isaque e Vitinho e o atacante Raniel.

D4Sign abc15cc9-bbd8-46a2-8c64-8ac2b1e9a6ef - Para confirmar as assinaturas acesse https://secure.d4sign.com.br/verificar
Documento assinado eletronicamente, conforme MP 2.200-2/01, Art. 10º, §2.

CULTURA

CANAL 1

POR: **FLÁVIO RICCO** | Colaboração: José Carlos Nery

Próxima das seis vai estrear com roteiro bem adiantado

Responsável pela próxima novela das seis, "Além da ilusão", que estreia em 7 de fevereiro, a autora Alessandra Poggi vai entrar no ar com uma frente respeitável de mais de 100 capítulos escritos e aprovados. Uma folga que facilita muito os trabalhos das equipes de produção e direção, ainda mais nesses tempos complicados de agora, em que a Covid e a influenza têm atrapalhado a rotina da televisão. Importante destacar que as gravações também estão adiantadas – as primeiras cenas foram captadas em Poços de Caldas, Minas, no começo de outubro do ano passado. E apesar de a mídia em geral estar destacando a presença de Larissa Manoela e Rafael Vitti, o fato é que a equipe da novela também procurou se cercar de vários nomes experientes. Lá estarão, por exemplo, Lima Duarte, Claudio Jaborandy, Antonio Calloni, Emiliano Queiroz, Marcello Novaes, Marisa Orth, Malu Galli, entre outros.

TV tudo

Romance

Ainda em "Além da ilusão", Eriberto Leão fará Leônidas, um tecelão, que se apaixona por Heloísa (Paloma Duarte), após se candidatar a uma vaga na Tecelagem Tropical. O personagem tem uma origem misteriosa.

Próxima novela

O time de roteiristas de "Reis", nova produção bíblica da Record, liderado por Raphaela Castro, já está às voltas com os capítulos da segunda temporada, a do rei Saul. No Rio, prosseguem as gravações, sob o comando do diretor Juan Pablo Pires. A emissora ainda não anuncia oficialmente a data de estreia.

Novidades

Enquanto isso prossegue a escalação de "Reis" na Record. Sthefany Brito e Thierry Figueira estão a caminho da novela para viver, respectivamente, os personagens Laísa e Laish.

Movimento

Estão a todo vapor os trabalhos de pré-produção do programa "Desapegue Se For Capaz", que terá apresentação de Sabrina Sato no GNT. Gravações em fevereiro e estreia em abril. A primeira temporada terá 10 episódios.

Conteúdo

Zeca Camargo sabe que terá um páreo duro a partir de amanhã, quando estreia o seu "1001 Perguntas" na Band, e o "BBB22" na Globo. De qualquer forma, o apresentador diz que está preocupado apenas em fazer um bom programa. Esta é a sua prioridade. A primeira temporada terá três meses de duração e um total de 65 episódios.

CINEMA

Começaram no Rio de Janeiro as leituras com o elenco do filme sobre a vida de Antônio Carlos Bernardes Gomes, o Mussum. O personagem título será interpretado por Ailton Graça. Cinnara Leal, atualmente em "Nos Tempos do Imperador", também viverá um dos principais papéis do longa. Direção de Silvio Guindane.

Dedicação

Um levantamento da Globo revela que os telespectadores passaram em média 47 minutos por dia ligados no "BBB21". Isso representou 40% mais tempo assistindo ao programa do que o ano passado. A expectativa é que a edição que estreia amanhã possa superar a marca.

Retomada

De férias nos Estados Unidos, Cátia Fonseca só deverá retomar as edições ao vivo do "Melhor da Tarde", na Band, no dia 2 de fevereiro. Enquanto isso, as equipes da apresentadora já estão a postos, no trabalho de produção.

Lançamento

No jornalismo da Globo em São Paulo, já existe a desconfiança sobre a chegada de uma cara nova para o mapa tempo. O setor, como se sabe, sofreu um desfalque após a saída de Anne Lottermann para o "Faustão na Band".

Primeiro da fila

No SBT, já estão em produção os episódios do programa "Cozinhe se Puder – Mestres da Sabotagem", agora sob o comando de Otaviano Costa. Aliás, este é apenas um dos projetos com envolvimento do apresentador. Vem mais por aí.

Bate-Rebate

- "TV Fama" volta ao vivo na Rede TV! no próximo dia 19.
- Christiane Torloni é um nome que a dramaturgia da Globo colocou à disposição de seus autores...
- ...A atriz está afastada das novelas desde o trabalho em "O Tempo Não Para"(2018)...
- ...O retorno deveria ter acontecido em "Verdades Secretas 2", mas pegou em alguma coisa.
- Edson Celulari é outro que também está longe da Globo desde "O Tempo Não Para".
- ... As produtoras culturais MOV, Vivendo de Música e o Teatro UMC, em São Paulo, apresentam no dia 24 uma nova edição do projeto "Vozes Consagradas"...
- ...Desta vez, o show será do cantor Sidney Magal...
- ...No repertório, estarão clássicos da música brasileira dos anos 30 a 50, além de grandes sucessos do artista, como "Sandra Rosa Madalena" e "Meu Sangue Ferve Por Você".
- Na Grande São Paulo, o "Jornal da Record" lidera o Top Five de audiência da Record, seguido pelo "Cidade Alerta"...
- ..."Balanço Geral", "A Bíblia" e "Quilos Mortais" completam o ranking.

C'est fini

Murilo Fraga, diretor de programação do SBT, respondeu a um usuário em seu Twitter que está correndo atrás de um bom pacote de filmes para a emissora em 2022. A última movimentação neste sentido foi com a compra de longas da Renato Aragão Produções no ano passado.

Então é isso. Mas amanhã tem mais. Tchau!

Horóscopo

•Áries
21/3 a 20/4

Dia tranquilo no lar e no trabalho. Você atrai a simpatia e novos amigos. Positivo para viagens e visitar parentes. Equilíbrio no amor, mais compreensão. Melhora a saúde.

•Touro
21/4 a 20/5

Fase que se sente mais livre e tem energia de sobra para passeios, viagens e pensar em uma mudança nos negócios ou trabalho. Grande poder de sedução. Apenas não discuta com piscianos.

•Gêmeos
21/5 a 20/6

Sua ambição profissional vai motivar algumas mudanças, então aceite apoio. Invista em novos negócios. Você está bem, mas não abuse na alimentação ou bebidas. Senso protetor no amor.

•Câncer
21/6 a 21/7

Sol, Vênus e Mercúrio trazem uma fase bem tranquila, e você não deve impor suas vontades ao seu amor. Aproveite com viagens, passeios e compras. Dê apoio a nativos de Capricórnio e Libra.

•Leão
22/7 a 22/8

Você dirige seus objetivos com entusiasmo e até ambição, com isso seus negócios e trabalho encontram o respaldo para o sucesso. Aproveite para estar com seu amor.

•Virgem
23/8 a 22/9

A influência atual é equilibrada, com isso o sucesso vem rápido. Chances nos negócios e até mudanças de trabalho. Grande dedicação à sua família. Apoio do seu amor, que vem com paixão.

•Libra
23/9 a 22/10

Neste início de ano estará envolvido com a família, sua casa e chances de realizar mudanças. Planeje rápido as compras e aceite apoio nos negócios imobiliários. Conquista no amor.

•Escorpião
23/10 a 21/11

Dia que deve dar atenção à família e ter cuidado com seu senso crítico. Busque apoio às investidas profissionais e conte com sócios ou superiores. Boa entrada de dinheiro. Segurança no amor.

•Sagitário
22/11 a 21/12

Fase que sua versatilidade fará com que encontre a solução rápida para um problema familiar e profissional. Excelente para viagens e encontro de amigos. Maior atração na vida afetiva.

•Capricórnio
22/12 a 20/01

Período que agirá com mais determinação nos assuntos domésticos. Conseguirá resolver todos os problemas da área financeira e profissional. Apoio do seu amor.

•Aquário
21/1 a 19/2

A Lua está no seu signo, mas Mercúrio, Vênus e o Sol pedem cautela com as exigências profissionais e financeiras. Não poderá contar com a família e nem seu amor. Colabore sem reclamar.

•Peixes
20/2 a 20/3

Fase que deve viver com mais equilíbrio em relação às suas energias. O dia de alerta indica dificuldades com a pessoa amada e alguns dos familiares. Bom humor será fundamental.

PALAVRAS CRUZADAS DIRETAS

www.coquetel.com.br © Revistas COQUETEL

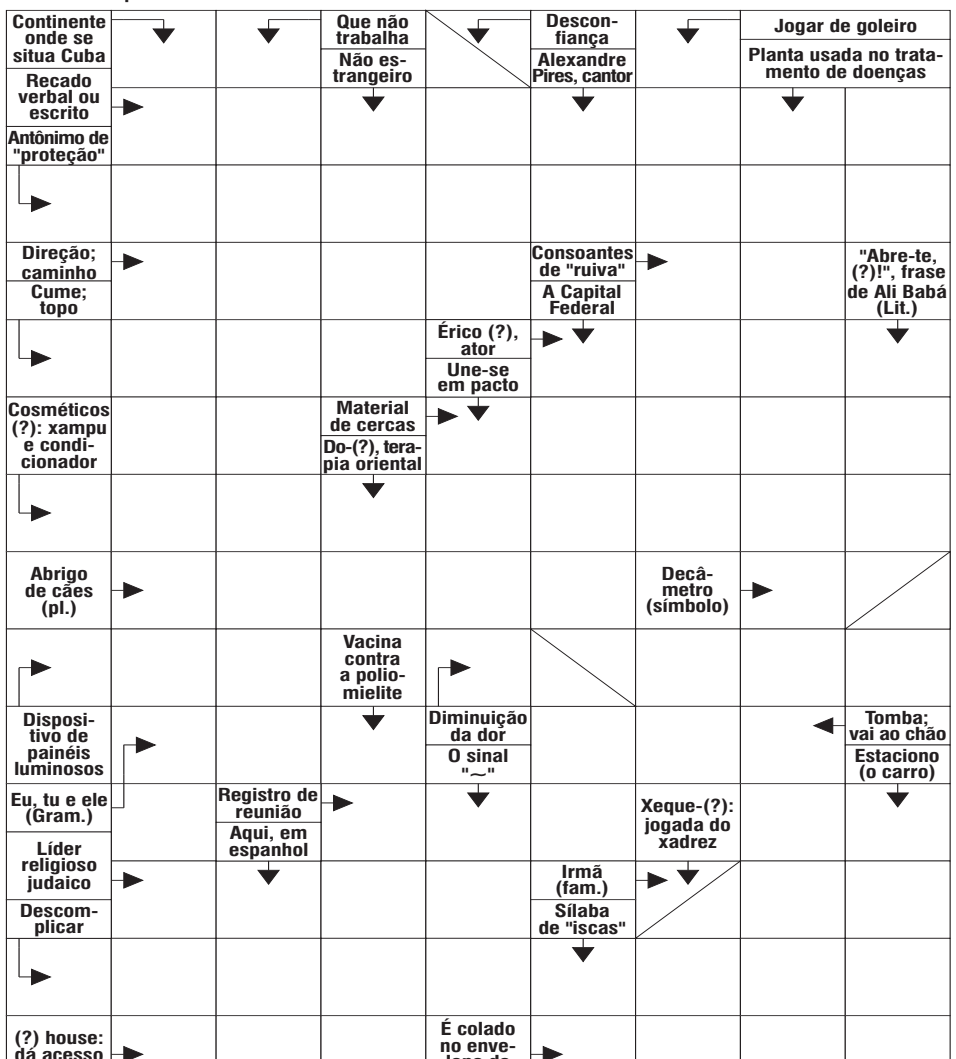

BANCO 3/acá — Ian — Ied. 4/brás — nato — rabi. 5/cisma.

31

Solução

A	D	E	S		I C		A		
M	E	N	S	A	G	E	M		
D	E	S	A	M	P	A	R	O	
	R	O	T	A		R	V		
P	I	C	O		B	R	A	S	
	C	U		A		M	A	E	
C	A	P	I	L	A	R	E	S	
	C	A	N	I	S		D	A M	
L	E	D		A	L I	V	I	O	
	N	O	S		I		C	A	
	T		A	T	A		I	P	
F	A	C	I	L	I	T	A	R	
	R	A	B	I		M A	N	A	
	A	L	N	A	S	I	L	E	O

TEATRO

Peças são adiadas em São Paulo por causa do avanço da covid-19

Ao longo desta semana, diversos trabalhos mexeram em seu calendário

A maior incidência de covid e influenza em São Paulo vem provocando o adiamento ou mesmo o cancelamento de diversas estreias de espetáculos na cidade. Na última quinta-feira (13) a produção do musical As Cangaceiras, Guerreiras do Sertão, que reestrearia no sábado, no Tuca, informou uma nova data (21 de janeiro), depois de constatar casos de gripe na equipe.

Ainda na última quinta, a temporada de O Bailado do Deus Morto foi cancelada depois da constatação de positivados, "mesmo com concentração de futebol", disse a produção em um comunicado. A peça estrearia no Teatro Oficina.

Ao longo desta semana, outros trabalhos mexeram em seu calendário. É o caso de com os Bolsos Cheios de Pão, com estreia marcada no Sesc Pompeia, e Estudo nº1: Morte e Vida, no Sesc Ipiranga, ambos na sexta-feira (14) e Chroma Key, previsto para o dia 21 no Sesc Avenida Paulista: todas foram adiadas por motivos diversos, inclusive de saúde. Também A Pane, que estrearia no Teatro Faap nesta sexta, foi adiada por uma semana.

Por conta disso, tentando minimizar os problemas, diversas salas de teatro de São Paulo estão retomando o controle de sua capacidade, reduzindo para até 50% de sua lotação máxima, como forma de controle sanitário contra o avanço das variantes da covid.

Espaços como o Sesc, por exemplo, já modificam sua forma de vendas. O Teatro Aliança Francesa já está limitado a no máximo 50% de sua capacidade total.

A diminuição pela procura na venda online e também o aumento das desistências de ingressos já vendidos também serviram como argumento para a tomada de decisão.

As salas de cinema ainda não decidiram diminuir sua capacidade máxima. Segundo os exibidores, a frequência tem sido baixa, o que ainda não justifica tal atitude.

D4Sign abc15cc9-bbd8-46a2-8c64-8ac2b1e9a6ef - Para confirmar as assinaturas acesse https://secure.d4sign.com.br/verificar
Documento assinado eletronicamente, conforme MP 2.200-2/01, Art. 10º, §2.

Classificados

IMÓVEIS COMPRA E VENDA | IMÓVEIS ALUGUEL | VEÍCULOS | EMPREGOS | SERVIÇOS | DIVERSOS

DENTISTA

Contrata-se Clínico Geral e Ortodontista para São Carlos e outras cidades da Região, possibilidade de expressiva remuneração mensal.
Profissionais interessados comparecer para entrevista e maiores informações dia 17/01/22 das 16 às 19hs à Avenida Getúlio Vargas 1250 -Íbis Hotel.

EXTRAVIO DE DIPLOMA

Eu, Bruno Cesar Shiguemichi, portador da cédula de identidade n°44.038.197-3 declaro para devidos fins, que foi extraviado meu Diploma curso superior em Engenharia da Computação, concluído em 2010, emitido pela Universidade de São Paulo – EESC/ICMC, em razão pela qual estou solicitando a expedição da 2ª via. Declaro, outrossim, que me comprometo a inutilizar o documento anteriormente expedido, no caso de vir a ser localizado.

EXTRAVIO DE DIPLOMA

Eu Walter Savassi, portador da cédula de identidade n°2.314.178-5, declaro para devidos fins, que foi extraviado meu Diploma do Curso de Engenharia Civil, concluído em 02 de Maio de 1964, emitido pela Escola de Engenharia de São Carlos, USP, em razão pela qual estou solicitando a expedição da 2ª via. Declaro, outrossim, que me comprometo a inutilizar o documento anteriormente expedido, no caso de vir a ser localizado.

VENDO

Pizzaria Monte Carlo Delivery, 10 anos na cidade de São Carlos. Com bom faturamento. Interessados ligar: (16) 99718-6482 ou (11)9 8563 2599.

09,11,12,13,14 e 16/01/22

EDITAIS DE PROCLAMAS

1º Subdistrito de São Carlos
Rua 13 de maio, 1946

(Nascimentos, casamentos, óbitos, reconhecimento de firmas, autenticações, registro de livros comerciais, etc.)

Faço saber que pretendem se casar e apresentaram os documentos exigidos pelo artigo 1525 do Código Civil Brasileiro:

APARECIDO SILVIO JOAQUIM e LIONY DOS SANTOS BARBOSA, sendo APARECIDO SILVIO JOAQUIM, divorciado, de nacionalidade brasileira, aposentado, natural de São Carlos, 1º Subdistrito - SP, residente na rua Afonso Botelho de Abreu Sampaio, 802, Santa Felicia, São Carlos - SP, filho de SILVIO JOAQUIM e de DOLORES DOS SANTOS JOAQUIM; e LIONY DOS SANTOS BARBOSA, divorciada, de nacionalidade brasileira, do lar, natural de Três Fronteiras - SP, residente na rua Afonso Botelho de Abreu Sampaio, 802, Santa Felicia, São Carlos - SP, filha de ANTONIO MATIAS DOS SANTOS e de ALMERINDA BARBOZA DOS SANTOS.

DERIK ZEFERINO SOUZA e HAGATA MANUELI FONSECA, sendo DERIK ZEFERINO SOUZA, solteiro, de nacionalidade brasileira, operador de máquina, natural de Araraquara, Estado de São Paulo e registrado e São Carlos, 2º Subdistrito - SP, residente na Rua Francisco Valverde, 37, São Carlos 5, São Carlos - SP, filho de ANTONIO CARLOS DE SOUZA e de GRAÇA APARECIDA DE JESUS ZEFERINO SOUZA; e HAGATA MANUELI FONSECA, solteira, de nacionalidade brasileira, comerciante, natural de São Carlos, 1º Subdistrito - SP, residente na Rua Otto Werner Rosel, 1111, casa 19, Jardim Ipanema, São Carlos - SP, filha de MARCOS PAULO FONSECA e de ANDREIA DE FATIMA VIEIRA.

HEITOR ALMEIDA DOS SANTOS e ELENICE PEREIRA DE SOUSA RUCIRETTA, sendo HEITOR ALMEIDA DOS SANTOS, divorciado, de nacionalidade brasileira, mecânico de aeronaves, natural de Santos, 2º Subdistrito - SP, residente na Rua Maria Aparecida da Silva de Moraes, 181, Douradinho, São Carlos - SP, filho de MARCOS ROBERTO DOS SANTOS e de MARTA MADALENA DE ALMEIDA DOS SANTOS; e ELENICE PEREIRA DE SOUSA RUCIRETTA, divorciada, de nacionalidade brasileira, auxiliar de enfermagem, natural de Araraquara, 1º Subdistrito - SP, residente na Rua Maria Aparecida da Silva de Moraes, 181, Douradinho, São Carlos - SP, filha de ANTONIO PEREIRA DE SOUSA e de MARIA CLEONICE PEREIRA DE SOUSA.

IAN RITTMEISTER MAZZEU e YASMIN BIDIM PEREIRA DOS SANTOS, sendo IAN RITTMEISTER MAZZEU, solteiro, de nacionalidade brasileira, produtor audiovisual, natural de Santos, 1º Subdistrito - SP, residente na Rua Antonio Antonioli, 92, Jardim Santa Julia, São Carlos - SP, filho de FRANCISCO JOSÉ CARVALHO MAZZEU e de EUNICE MARTIN RITTMEISTER MAZZEU; e YASMIN BIDIM PEREIRA DOS SANTOS, solteira, de nacionalidade brasileira, produtora cultural, natural de Pitangueiras - SP, residente na Rua Antonio Antonioli, 92, Jardim Santa Julia, São Carlos - SP, filha de CARLOS AUGUSTO PEREIRA DOS SANTOS e de SÔNIA APARECIDA BIDIM DOS SANTOS.

INGRID CURIEL DE ASSIS e ANA FLAVIA DO AMARAL, sendo INGRID CURIEL DE ASSIS, solteira, de nacionalidade brasileira, supervisora de vendas, natural de Promissão, Estado de São Paulo e registrada em Guaiçara - SP, residente na Rua Juan Lopes, 892, Jardim São João Batista, São Carlos - SP, filha de AFONSO FERREIRA DE ASSIS e de SABRINA CURIEL DE ASSIS; e ANA FLAVIA DO AMARAL, solteira, de nacionalidade brasileira, atendente, natural de Promissão, Estado de São Paulo e registrada em Promissão - SP, residente na Rua Juan Lopes, 892, Jardim São João Batista, São Carlos - SP, filha de EMERSON DO AMARAL e de ESTELA ELISABETE IANI AMARAL.

RENÊ PEREIRA DA SILVA e TAÍS DOS SANTOS, sendo RENÊ PEREIRA DA SILVA, solteiro, de nacionalidade brasileira, Estudante, natural de São Carlos - 1º Subdistrito - SP, residente na rua Paulino Botelho de Abreu Sampaio, 1231, Jardim Bethania, São Carlos - SP, filho de NIVALDO PEREIRA DA SILVA e de SANDRA CAROLINA PEREIRA DA SILVA; e TAÍS DOS SANTOS, solteira, de nacionalidade brasileira, Atendente de loja, natural de Ivaiporã - PR, residente na rua Paulino Botelho de Abreu Sampaio, 1231, Jardim Bethania, São Carlos - SP, filha de VAGNER LUIZ DOS SANTOS e de ROSILDA MAIA DOS SANTOS.

Se alguém souber de algum impedimento, oponha-o na forma da lei.
Lavro o presente, que afixo no lugar de costume e publico pelo jornal local.

São Carlos, 14 de janeiro de 2022.
A Oficial: Sarah J. Toledo Torrezan

PREFEITURA MUNICIPAL DE IBATÉ
Encanto do Planalto
Avenida São João, nº 1771 – Centro – CEP – 14815-000 - Ibaté - SP.
Fone/Fax: (16) 3343 -1253 - e-mail: prefeitura@ibate.sp.gov.br

CONVOCAÇÃO DE CANDIDATOS APROVADOS NO PROCESSO SELETIVO Nº 008/2021
PROFESSOR DE EDUCAÇÃO ESPECIAL TEMPORÁRIO

A Prefeitura Municipal de Ibaté/SP, inscrita no CNPJ sob o n. 45.355.575/0001-65, através do Departamento de Recursos Humanos, CONVOCAR os candidatos abaixo relacionados, classificados no Processo Seletivo nº 008/2021, para o provimento **TEMPORÁRIO** de **Professor de Educação Especial**, a comparecer pessoalmente ou por procuração, na Secretaria Municipal de Educação, situado na Avenida São João, 680 - Centro, Ibaté, para a atribuição da classes que será realizada no dia **18 de janeiro de 2022,** às **10h00m**, conforme segue:

Clas.	NOME	R.G.
45	Ana Paula Nunes da Silva	30.518.235-3
46	Patricia Maria Asenha de Oliveira	35.137.520-X
47	Patricia Ferreira Lima Lagem	45.465.883-7
48	Janaina Priscila da Silva Garcia	47.922.847-4
49	Caroline Ramos do Nascimento	41.376.241-5
50	Gabriela Gonçalves Ferreira	55.860.710-X
51	Cleuza Maria Bento Soprano	39.261.447-9
52	Célia Cristina Alves Modesto	26.362.080-3
53	Lucimara Bassan Guedes Fratucci	26.441.872-4

Ibaté/SP, 14 de janeiro de 2.022.
Terezinha Ap. Di Genova da Silva
Dir. de Departamento de Recursos Humanos e Comunicação

PREFEITURA MUNICIPAL DE IBATÉ
Encanto do Planalto
Avenida São João, nº 1771 – Centro – CEP – 14815-000 - Ibaté - SP.
Fone/Fax: (16) 3343 -1253 - e-mail: prefeitura@ibate.sp.gov.br

CONVOCAÇÃO DE CANDIDATOS APROVADOS NO PROCESSO SELETIVO Nº 008/2021
PROFESSOR DE EDUCAÇÃO BÁSICA I TEMPORÁRIO

A Prefeitura Municipal de Ibaté/SP, inscrita no CNPJ sob o n. 45.355.575/0001-65, através do Departamento de Recursos Humanos, CONVOCAR os candidatos abaixo relacionados, classificados no Processo Seletivo nº 008/2021, para o provimento **TEMPORÁRIO** de **Professor de Educação Básica I**, a comparecer pessoalmente ou por procuração, na Secretaria Municipal de Educação, situado na Avenida São João, 680 - Centro, Ibaté, para a atribuição da classes que será realizada no dia **18 de janeiro de 2022,** às **08h30**, conforme segue:

Clas.	Nome	R.G.
201	Simone Roberta Massuco Beltrame	33.463.979-7
202	Nanci Ponciano de Carvalho	41.427.351-5
203	Viviane Pedrim Soares Damasco	40.128.873-0
204	Carla Fernanda Nicolau Rodrigues	42.574.315-9
205	Fernanda Chiuzuli	40.214.248-2
206	Leticia Lais da Silva	45.410.367-0
207	Silvia Helena Pereira	14.972.916
208	Inês Matias de Oliveira	23.177.217-8
209	Silvia Aparecida Pinheiro	25.451.527-7
210	Vivianny Franco Manieri	43.348.809-8
211	Talita Vendite Silva de Oliveira	41.665.576-2
212	Thamiris Ferris Cordeiro	46.052.992-4
213	Maysa Nunes Duarte Sousa	45.739.413-4
214	Caio Gabriel Borges dos Santos	38.197.527-7
215	Bruna Aparecida Peroto Storti	46.848.027-4
216	Jéssica Éllen Cavicchioli	53.678.312-3
217	Bruna Adriane Rodrigues	38.936.443-5
218	Elisete Renata Gimenes Quesada	16.221.191-0
219	Ana Claudia da Silva Malara	19.170.018-6

Ibaté/SP, 14 de janeiro de 2.022.
Terezinha Ap. Di Genova da Silva
Dir. de Departamento de Recursos Humanos e Comunicação

PREFEITURA MUNICIPAL DE IBATÉ
Encanto do Planalto
Avenida São João, nº 1771 – Centro – CEP – 14815-000 - Ibaté - SP.
Fone/Fax: (16) 3343 -1253 - e-mail: prefeitura@ibate.sp.gov.br

CONVOCAÇÃO DA CANDIDATA APROVADA NO CONCURSO PÚBLICO Nº 001/2019

A Prefeitura Municipal de Ibaté/SP, inscrita no CNPJ sob o n. 45.355.575/0001-65, com sede na Avenida São João, 1771, Centro, CONVOCAR a candidata abaixo relacionada, classificada no Concurso Público n. 001/2019, para o provimento Efetivo do cargo de ENFERMEIRO, a comparecer pessoalmente ou por procuração, no Departamento de Recursos Humanos dessa municipalidade, das 09h às 18h, no prazo de 03 (três) dias úteis para manifestação de interesse em assumir a vaga.
A omissão ou a negação da candidata será entendida como desistência da admissão.

ENFERMEIRO

25º	56440006	LAYZA CAVALHIERI WELLICHAN

Ibaté/SP, 14 de janeiro de 2022.
Terezinha Ap.Di Genova da Silva
-Dir. de Departamento de Recursos Humanos e Comunicação-

CONVOCAÇÃO DE ASSEMBLEIA GERAL EXTRAORDINÁRIA DIGITAL DE 27/01/2022

1ª, 2ª e 3ª convocações

O Diretor-Presidente da **COOPERATIVA DOS TRANSPORTADORES AUTÔNOMOS DE CARGAS DE SÃO CARLOS - SP - COOPERTRANSC**, com sede na Rodovia Washington Luís, km 230, s/n.º, Jardim Maracanã, CEP 13571-291, na cidade de São Carlos, Estado de São Paulo, Sr. Irinaldo Barreto, em cumprimento às disposições legais e estatutárias (Lei n.º 5.764, de 1971 e artigos 34 e seguintes do Estatuto Social), neste ato convoca todas as pessoas cooperadas para se reunirem em **Assembleia Geral Extraordinária** a ser realizada de forma **totalmente digital,** no dia **27 de janeiro de 2022, quinta-feira,** às 17 horas, em primeira convocação, com pelo menos 2/3 (dois terços) de pessoas cooperadas; às 18 horas, em segunda convocação, com pelo menos metade mais uma das pessoas cooperadas; ou às 19 horas, em terceira convocação, com a presença de no mínimo 10 (dez) pessoas cooperadas, para discutir e deliberar sobre esta Ordem do Dia, a saber:

a) Programa Renova Frota – 2ª Edição;
b) e solicitação do cooperado Reinaldo Crisóstomo da Silva quanto ao furto da sua geladeira que ficava em sua carreta.

A participação virtual e a votação à distância poderão se dar por acesso simultâneo aos ambientes virtuais GOOGLE MEET, link: https://meet.google.com/cay-hguz-upd, e à plataforma CURIA, link: https://assembleia.curia.coop/login.

Para participar da Assembleia Geral Extraordinária a ser realizada de forma totalmente digital, a pessoa cooperada deverá informar na sede da Cooperativa até o dia 24 de janeiro de 2022, segunda-feira, um endereço de e-mail válido, bem como imagem de sua CNH a fim de se proceder ao prévio cadastro nos sistemas virtuais em que será realizada a Assembleia, com a consequente disponibilização por e-mail do login e senha para acesso. O envio do e-mail e da imagem da CNH também poderá ser feito através do e-mail: bianca.juridico@coopertransc.com.br, podendo a pessoa cooperada participar da Assembleia, caso apresente o documento e informe o endereço de e-mail até 30 minutos antes do início dos trabalhos.

O login e a senha para acesso aos sistemas virtuais serão enviados pela Cooperativa para os endereços eletrônicos que cada pessoa cooperada informar à **COOPERTRANSC.**

Para a pessoa cooperada que já tenha efetuado o cadastro na plataforma CURIA em virtude de participação em Assembleia anterior, fica dispensada de realizar o envio de documentos conforme mencionado acima, bastando fazer login através dos links: ambiente virtual GOOGLE MEET, link: https://meet.google.com/cay-hguz-upd e https://assembleia.curia.coop/login com seu e-mail e senha.

Para mais informações sobre o acesso ao Sistema CURIA, basta acessar o link a seguir, que contém o manual para utilização da plataforma digital, com as respectivas instruções de acesso: https://drive.google.com/drive/folders/1rU61PLeLWdRwja8JLyq5axNfG8uQWxEJ?usp=sharing.

A cooperativa não é responsável pela ausência de sinal de internet no computador, notebook, tablet ou aparelho celular da pessoa cooperada, que deverá estar em ambiente que tenha sinal de internet que permita seu acesso.

As deliberações relativas ao Programa Renova Frota – 2ª Edição serão tomadas pelas pessoas cooperadas a ele aderentes, nos termos dos artigos 38, § 3º, da Lei n. 5.764, de 1971, e 14 do respectivo regulamento do programa.

As deliberações tomadas pela Assembleia Geral obrigam a todas as pessoas cooperadas, ainda que ausentes ou discordantes, nos termos dos artigos 38, *caput*, da Lei n.º 5.764, de 1971, e 34 do Estatuto Social.

Na presente data, a Cooperativa possui 156 (cento e cinquenta e seis) pessoas cooperadas ativas, para fins de cálculo de quórum.

São Carlos (SP), 14 de janeiro de 2022.

Irinaldo Barreto
Diretor-Presidente
CPF: 040.566.288-47

D4Sign abc15cc9-bbd8-46a2-8c64-8ac2b1e9a6ef - Para confirmar as assinaturas acesse https://secure.d4sign.com.br/verificar
Documento assinado eletronicamente, conforme MP 2.200-2/01, Art. 10º, §2.

Polícia Judiciária de São Carlos- SP- Pátio Municipal de São Carlos– Leilão On Line – 26 de Janeiro de 2022.

A POLÍCIA JUDICIÁRIA DO ESTADO DE SÃO PAULO-SP, faz saber que se acha aberto o Leilão n° 01/2022, tendo por objeto o leilão de veículos automotores, sucatas removidas e apreendidas pela Polícia Civil, o qual se realizará a partir da data de liberação no site, para lances on-line, que terá encerramento dia 26 de janeiro de 2022. A partir das 11:00 horas pelo site: www.savoyleiloes.com.br, e no Escritório da Savoy Leilões, localizado na Rua Joaquim Pinto Seabra, 405 – Vila Everest - Campos do Jordão- SP, pelo Leiloeiro Oficial – Arnold Strass, matriculado na JUCESP sob o número 384. Cópias deste Edital poderão ser obtidas pelos interessados na Delegacia Seccional de Polícia de São Carlos- SP, ou através do site www.savoyleiloes.com.br. Pátio Municipal de São Carlos, localizados à Rodovia Cônego Washington José Pêra, KM 2,5, Bela Vista- São Carlos- SP, os veículos não estarão disponíveis para a visitação. Os objetos deste processo de Leilão são veículos apreendidos e removidos para depósito, todos discriminados individualmente neste Edital, onde também, consta a sua condição de sucata para compactação (os veículos deverão ser prensados ainda no pátio). Informações adicionais poderão ser obtidas diretamente com a Comissão de Leilão da Delegacia Seccional Polícia de São Carlos- SP.

000007 Marca: FORD/ Modelo: ESCORT GLX 16VH/ Placa: CJJ0718/ Municipio: SAO CARLOS/ Chassi: 8AFZZZEHCVJ034205/ Motor: RKDVM30805/ Ano: 19971997/ Cor: AZUL/ Proprietário: MARIA APARECIDA PILEGI/ CPF: 00007607390804/ Comunicado de Venda: GEOVANI ISAIAS MIRANDA/ CPF Comunicado Venda: 10916353826/ Detentor de Gravame: BANCO DO BRASIL SA- GER FINANC VEICULOS/ 00012 Marca: VW/ Modelo: FUSCA / Placa: CYF8945/ Municipio: SAO CARLOS/ Chassi: BS428997/ Motor: BJ662610/ Ano: 19731973/ Cor: AZUL/ Proprietário: EDVALDO DE OLIVEIRA/ CPF: 00017878766835/ 00014 Marca: GM / Modelo: MONZA SL E/ Placa: BKP1258/ Municipio: SAO CARLOS/ Chassi: 9BGJK11ZHGB001878/ Motor: SEM MOTOR/ Ano: 19861987/ Cor: AZUL/ Proprietário: ASSOCIACAO CATOLICA QUERIGMA/ CPF: 02557847000105/ Comunicado de Venda: ARIANE ENEAS/ CPF Comunicado Venda: 34648783840/ 00015 Marca: VW/ Modelo: PASSAT VILLAGE LS/ Placa: CKF9011/ Municipio: SAO CARLOS/ Chassi: ADULTERADO/ Motor: BW155789/ Ano: 19841984/ Cor: BRANCA/ Proprietário: LOURDES PEREIRA LEAL DA SILVA/ CPF: 00008151511877/ 00032 Marca: VW/ Modelo: SANTANA CL/ Placa: BJC2152/ Municipio: IBATE/ Chassi: 9BWZZZ32ZHP228524/ Motor: UT036567/ Ano: 19871987/ Cor: MARROM/ Proprietário: LUIZ ANTONIO BATISTA/ CPF: 00008293561858/ Comunicado de Venda: ANDERSON DONISETE BALANCIERI GOMES/ CPF Comunicado Venda: 21622234812/ Proprietário do Motor: SIRLEI VENANCIO DE OLIVEIRA/ CPF Proprietário do Motor: 00012866442830/ 00045 Marca: GM/ Modelo: KADETT GL/ Placa: CIT1468/ Municipio: SAO CARLOS/ Chassi: 9BGKT08KRPC328708/ Motor: B18YZ31067009/ Ano: 19931194/ Cor: CINZA/ Proprietário: ELIAS FERREIRA DO NASCIMENTO/ CPF: 00006259083840/ 00047 Marca: VW/ Modelo: FUSCA 1300/ Placa: CQT4867/ Municipio: SAO CARLOS/ Chassi: BP775235/ Motor: SEM MOTOR/ Ano: 19701970/ Cor: BEGE/ Proprietário: JOSE CARLOS DONOFRIO/ CPF: 00055058841800/ 00053 Marca: GM/ Modelo: ASTRA SEDAN CD/ Placa: DFZ8504/ Municipio: SAO PAULO/ Chassi: DANIFICADO/ Motor: 8C0029144/ Ano: 20032002/ Cor: CINZA/ Proprietário: AGF BRASIL SEGUROS SA/ CPF: 61573796013578/ 00065 Marca: RENAULT/ Modelo: MEGANE 20 L/ Placa: AII4835/ Municipio: CAMPINAS/ Chassi: SEM IDENTIFICAÇÃO/ Motor: AB99916/ Ano: 19981999/ Cor: VERMELHA/ Proprietário: ROBSON ZANELETO/ CPF: 00099400359934/ Detentor de Gravame: OMNI CRED FIN INV/ 00076 Marca: FORD/ Modelo: ESCORT 1 HOBBY/ Placa: BOJ9859/ Municipio: SAO CARLOS/ Chassi: 9BFZZZ54ZRB512972/ Motor: SEM IDENTIFICAÇÃO/ Ano: 19941994/ Cor: VERMELHA/ Proprietário: DEIVID JOSE TAMASCO BORGES/ CPF: 00040199535892/ 00081 Marca: FORD/ Modelo: CORCEL IIL/ Placa: CFU4507/ Municipio: SAO CARLOS/ Chassi: LBZKYR23995/ Motor: 897613/ Ano: 19801980/ Cor: AZUL/ Proprietário: DOMINGOS MESSIAS/ CPF: 00009424043864/ BO do Veículo: RENIVALDO RODRIGUES LIMA/ 00096 Marca: FIAT/ Modelo: 147 GL/ Placa: BZT3837/ Municipio: SAO CARLOS/ Chassi: 9BD147A0000382497/ Motor: 127A0110676657/ Ano: 19801980/ Cor: AZUL/ Proprietário: JOAO NEVES DE OLIVEIRA/ CPF: 00074803760810/ 00100 Marca: VW/ Modelo: BRASILIA/ Placa: CYW0227/ Municipio: IBATE/ Chassi: BA933137/ Motor: BN5830665/ Ano: 19801980/ Cor: VERDE/ Proprietário: ANA FRANCISCA DE OLIVEIRA/ CPF: 00018518585805/ 00109 Marca: FORD/ Modelo: FIESTA / Placa: BLZ8558/ Municipio: BEBEDOURO/ Chassi: 9BFZZZFHATP058314/ Motor: ADULTERADO/ Ano: 19961996/ Cor: AZUL/ Proprietário: ROSIANE MIRANDA DA SILVA/ CPF: 00026748853869/ 00111 Marca: VW/ Modelo: GOL/ Chassi: ADULTERADO/ Motor: ADULTERADO/ Cor: PRATA/ 00113 Marca: VW CARCAÇA/ Modelo: VOYAGE LS/ Placa: CAC3962/ Municipio: SAO CARLOS/ Chassi: 9BWZZZ30ZFP003558/ Motor: SEM MOTOR/ Ano: 19841985/ Cor: CINZA/ Proprietário: DAVID FERNANDO MSCHIO/ CPF: 00027951087807/ Comunicado de Venda: JOAO PAULO SANTOS DE ARAUJO/ CPF Comunicado Venda: 45434687833/ 00114 Marca: FIAT/ Modelo: UNO S/ Placa: BZT4152/ Municipio: SAO CARLOS/ Chassi: 9BD146000K3509389/ Motor: 146A50113023879/ Ano: 19901989/ Cor: BRANCA/ Proprietário: MARIA HELENA BATISTA RIBEIRO/ CPF: 00014946822810/ BO do Veículo: JOAO MARTINS RIBEIRO/ CPF BO do Veículo: 05543153864/ 00125 Marca: FIAT/ Modelo: PALIO ED/ Placa: CHN4984/ Municipio: SAO CARLOS/ Chassi: ADULTERADO/ Motor: 178A30114943205/ Ano: 19971997/ Cor: BRANCA/ Proprietário: FRANCISCO JONATHAN MOURA RODRIGUES/ CPF: 00042597337880/ 00127 Marca: GM/ Modelo: OMEGA GLS/ Placa: BXB0202/ Municipio: SAO CARLOS/ Chassi: 9BGVP19BPPB214454/ Motor: C20NE 31011413V/ Ano: 19931993/ Cor: CINZA/ Proprietário: ALESSANDRO ALVES BRITO/ CPF: 00040728794870/ 00132 Marca: FIAT/ Modelo: UNO CS/ Placa: CJE1468/ Municipio: LEME/ Chassi: 9BD14600003014113/ Motor: ADULTERADO/ Ano: 19851985/ Cor: AZUL/ Proprietário: FRANCISCO DE ASSIS SILVA PEREIRA/ CPF: 00011010805827/ 00162 Marca: GM/ Modelo: CORSA GL/ Placa: BTD2292/ Municipio: DESCALVADO/ Chassi: SEM IDENTIFICAÇÃO/ Motor: B16NZ31005150/ Ano: 19951996/ Cor: BRANCA/ Proprietário: DENIS ALEXANDRE PEREIRA/ CPF: 00036437958820/ Comunicado de Venda: ALESSANDRO DONIZETI ALCAIDE/ CPF Comunicado Venda: 38642025824/ Detentor de Gravame: CIFRA SA CRED FIN INV (BC BMG)/ 00168 Marca: FIAT/ Modelo: UNO MILLE/ Placa: CHV2031/ Municipio: SAO CARLOS/ Chassi: 9BD146000 M3691176/ Motor: 146B4 000 3308259/ Ano: 19911991/ Cor: BRANCA/ Proprietário: MARIA SALETE DE OLIVEIRA/ CPF: 00027912337920/ 00175 Marca: GM/ Modelo: MONZA CLAS SE EFI/ Placa: AST4040/ Municipio: LONDRINA/ Chassi: 9BGJL69SPNB010152/ Motor: B20YZ 31015769/ Ano: 19921993/ Cor: AZUL/ Proprietário: ANTONIO NILSON BARBOSA/ CPF: 08379947991/ BO do Veículo: IRILANDE SILVA FERNANDES/ CPF BO do Veículo: 03405879892/ 00190 Marca: FORD/ Modelo: DEL REY/ Placa: CQT6324/ Municipio: SAO CARLOS/ Chassi: LB8JZK14897/ Motor: ADULTERADO/ Ano: 19821983/ Cor: PRATA/ Proprietário: SILVIO BATISTA FENIMAN/ CPF: 00048695688615/ BO do Veículo: ANTONIO SOUZA PINDOBEIRA/ 00210 Marca: FIAT/ Modelo: UNO ELETRONIC/ Placa: BUJ6898/ Municipio: SAO CARLOS/ Chassi: 9BD146000 R5200450/ Motor: 146C4 011 3990105/ Ano: 19941994/ Cor: VERDE/ Proprietário: ADERVAL FERREIRA PESSOA/ CPF: 000055071139804/ Detentor de Gravame: BV FINANC SA CFI/ 00216 Marca: VW/ Modelo: GOL 10 GIV/ Placa: HNG2273/ Municipio: SAO PAULOS/ Chassi: ADULTERADO/ Motor: CCP241811/ Ano: 20112010/ Cor: PRATA/ Proprietário: AZUL CIA DE SEGUROS GERAIS/ CPF: 33448150000200/ 00220 Marca: GM/ Modelo: MONZA SL E/ Placa: CED6437/ Municipio: SAO CARLOS/ Chassi: 9BGHJK11ZKKB030960/ Motor: B18LZ 31135656/ Ano: 19891989/ Cor: AZUL/ Proprietário: GOMES DE ASSUMPCAO COMERCIO DE VEICULOS LTDA ME/ CPF: 68105493000168/ Comunicado de Venda: NIVALDO ANTONIO DOS SANTOS/ CPF Comunicado Venda: 62798200849/ Proprietário do Motor: WILKER BRUNO DIAS/ CPF Proprietário do Motor: 00038524144823/ Comunicado de Venda do Motor: ELVIS ELIAS MOREIRA DA COSTA/ CPF Comunicado Venda Motor: 44058741821/ 00226 Marca: VW / Modelo: POINTER CLI 18/ Placa: GAT0608/ Municipio: SAO CARLOS/ Chassi: 9BWZZZ55ZRB592366/ Motor: UTC004631/ Ano: 19941994/ Cor: VERDE/ Proprietário: RICARDO PAULINO/ CPF: 00019509070823/ 00228 Marca: VW / Modelo: SANTANA GL/ Placa: HZE4200/ Municipio: SAO CARLOS/ Chassi: 9BWZZZ32ZHP235487/ Motor: ADULTERADO/ Ano: 19871987/ Cor: MARROM/ Proprietário: JOSE ROBERTO NEPOMUCENO DE ARAGAO/ CPF: 00031402324898/ 00242 Marca: GM/ Modelo: KADETT SL E/ Placa: BIW1516/ Municipio: PIRACICABA/ Chassi: 9BGKS08VKKC309305/ Motor: 18LVH31020896/ Ano: 19891989/ Cor: PRETA/ Proprietário: ILSON BAPTISTA/ CPF: 00084951702800/ Comunicado de Venda: LUIZA JOE PENTEADO/ CPF Comunicado Venda: 10714151823/ 00252 Marca: FORD/ Modelo: VERONA LX/ Placa: BPG0281/ Municipio: SAO CARLOS/ Chassi: 9BFZZZ54ZNB263052/ Motor: SEM IDENTIFICAÇÃO/ Ano: 19921992/ Cor: AZUL/ Proprietário: WAGNER IGOR DE MELO/ CPF: 00032273574886/ Comunicado de Venda: JUSCELIO DE MENEZES SILVA/ CPF Comunicado Venda: 25138864882/ 00268 Marca: VW/ Modelo: FUSCA 1300/ Placa: CIK9486/ Municipio: ADAMANTINA/ Chassi: BP834324/ Motor: ADULTERADO/ Ano: 19721972/ Cor: AMARELA/ Proprietário: VALDEMIR APARECIDO PADOVEIS/ CPF: 6958292898/ 00271 Marca: FIAT/ Modelo: UNO MILLE FIRE FLEX/ Placa: DMU3897/ Municipio: SAO CARLOS/ Chassi: SEM IDENTIFICAÇÃO/ Motor: 146E1011 6367691/ Ano: 20052006/ Cor: BRANCA/ Proprietário: LUIZ ANTONIO/ CPF: 00013080150899/ 00306 Marca: FIAT/ Modelo: UNO ELETRONIC/ Placa: BSQ0639/ Municipio: SAO CARLOS/ Chassi: 9BD146000 P5103624/ Motor: 146C4011 3819744/ Ano: 19931994/ Cor: VERMELHO/ Proprietário: NILTON CARLOS DA SILVA/ CPF: 00003963392800/ 00312 Marca: FIAT CARCAÇA/ Modelo: UNO WAY 14/ Placa: FGO6341/ Municipio: SAO CARLOS/ Chassi: 9BD195163 00430428/ Motor: SEM MOTOR/ Ano: 20132012/ Cor: BEGE/ Proprietário: ELIANA DE CASSIA GENEROSO AIELLO/ CPF: 00012702825818/ 00345 Marca: VW/ Modelo: FUSCA 1300/ Placa: CFU6473/ Municipio: SAO CARLOS/ Chassi: BP792272/ Motor: BF458490/ Ano: 19711971/ Cor: BRANCO/ Proprietário: MARIO DE SOUZA/ CPF: 00035783729868/ Comunicado de Venda: AGNALDO DA SILVA/ CPF Comunicado Venda: 41698297866/ 00350 Marca: VW/ Modelo: PASSAT/ Placa: BUJ4620/ Municipio: SAO CARLOS/ Chassi: BT242925/ Motor: UD087064/ Ano: 19781978/ Cor: VERDE/ Proprietário: NATANEL FERREIRA DA SILVA/ CPF: 00011824863802/ Comunicado de Venda: JOEL FERNANDES DE AZEVEDO/ CPF Comunicado Venda: 08151823844/ 00351 Marca: VW/ Modelo: FUSCA/ Placa: CXS3384/ Municipio: ARARAQUARA/ Chassi: BS434332/ Motor: BJ655166/ Ano: 19741974/ Cor: BRANCO/ Proprietário: ROSA APARECIDA DONATO ALVES/ CPF: 00014440173810/ 00359 Marca: PEUGEOT/ Modelo: 307 16 PRES PK/ Placa: DMU2795/ Municipio: PIRACICABA/ Chassi: 8AD3CN6A85G309302/ Motor: 10DBTJ0004178/ Ano: 20052004/ Cor: PRETO/ Proprietário: LUIZ CARLOS FEDOZZI/ CPF: 00077788486868/ Detentor de Gravame: BANCO SAFRA SA/ 00363 Marca: FIAT/ Modelo: UNO MILLE/ Placa: BKN7473/ Municipio: SAO CARLOS/ Chassi: 9BD146000 P5056534/ Motor: 146C4011 3766769/ Ano: 19931993/ Cor: PRETA/ Proprietário: ROSANGELA ALVES ISPALA/ CPF: 00013871384801/ 00365 Marca: FIAT/ Modelo: UNO MILLE ELX/ Placa: BPK8575/ Municipio: SAO CARLOS/ Chassi: 9BD146000 R5326265/ Motor: 146C4 011 4089880/ Ano: 19941994/ Cor: VERMELHO/ Proprietário: SEBASTIAO DOS SANTOS/ CPF: 00006095520827/ 00366 Marca: VW/ Modelo: PARATI LS/ Placa: BFH6708/ Municipio: ARARAQUARA/ Chassi: 9BWZZZ30ZFT051378/ Motor: BW 274 580/ Ano: 19851985/ Cor: CINZA/ Proprietário: EZEQUIAS CUSTODIO NEVES/ CPF: 00014105878867/ 00373 Marca: CHEVROLET/ Modelo: MONZA / Placa: BKF1403/ Municipio: SAO CARLOS/ Chassi: 9BGJK11ZHGB0094009/ Motor: 18YVH31008445/ Ano: 19861987/ Cor: CINZA/ Proprietário: JOSE MARQUES DE SOUZA/ CPF: 00074142364987/ Comunicado de Venda: DIEGO SILVA LIRA/ CPF Comunicado Venda: 40575988800/ 00374 Marca: CHEVROLET/ Modelo: CHEVETTE / Placa: MQB9124/ Municipio: SAO CARLOS/ Chassi: FC159090/ Motor: 5JH20PA48140/ Ano: 19851985/ Cor: PRATA/ Proprietário: MARIA JOSE DE JESUS/ CPF: 00028809990811/ Comunicado de Venda: FERNANDO WILLIAN ALCAIDE/ CPF Comunicado Venda: 44687152864/ 00397 Marca: VW/ Modelo: FUSCA/ Chassi: DANIFICADO/ Motor: BR398372/ Cor: BEGE/ 00401 Marca: HONDA/ Modelo: CG 150 TITAN/ Chassi: DANIFICADO/ Motor: DANIFICADO/ Cor: PRETA/ 00402 Marca: HONDA/ Modelo: CG 125 TITAN/ Placa: CNH3506/ Municipio: TAUBATE/ Chassi: DANIFICADO/ Motor: JC25E V177247/ Ano: 19971997/ Cor: CINZA/ Proprietário: LEANDRO DA CUNHA LOBO/ CPF: 00035716695841/ 00403 Marca: HONDA/ Modelo: CG 125 TITAN/ Chassi: LIXADO FINAL 960/ Motor: SEM IDENTIFICAÇÃO/ Cor: PRETA/ 00405 Marca: HONDA/ Modelo: CG 150 TITAN KS/ Placa: DVZ5491/ Municipio: SAO CARLOS/ Chassi: ADULTERADO/ Motor: KC08E1 8001951/ Ano: 20072008/ Cor: CINZA/ Proprietário: WANDERSON RODRIGUES PEREIRA/ CPF: 00036468234883/ Comunicado de Venda: BRUNO RODRIGUES ALVES DE OLIVEIRA/ CPF Comunicado Venda: 39357730800/ 00406 Marca: YAMAHA/ Modelo: YBR 125 K/ Placa: DRV3676/ Municipio: SAO PAULO/ Chassi: DANIFICADO/ Motor: E382E 011625/ Ano: 20052006/ Cor: PRETA/ Proprietário: VALMIRA GOMES SANTANA/ CPF: 00009388111850/ 00408 Marca: HONDA/ Modelo: CG 1125 TITAN/ Placa: BHX7960/ Municipio: IACANGA/ Chassi: 9C2JC250XWR012803/ Motor: JC25E X012803/ Ano: 19981999/ Cor: VERMELHA/ Proprietário: EDSON DONISETI RODRIGUES/ CPF: 00013730393880/ Comunicado de Venda: CICERO AUGUSTO DA SILVA/ CPF Comunicado Venda: 89910141434/ 00409 Marca: SUNDOWN / Modelo: MAX 125 SED / Placa: DLV3917/ Municipio: SÃO CARLOS / Chassi: 94J2XCCH44M000843/ Motor: 157FMI0430041399/ Ano: 20042004/ Cor: PRETA/ Proprietário: ARIOVALDO JOSE OLIVEIRA / CPF: 00005612582870/ Comunicado de Venda: RUI CEZAR DA SILVA DENARI/ CPF Comunicado Venda: 20160647819/ 00410 Marca: HONDA/ Modelo: CG 150 TITAN KS/ Placa: BYV3612/ Municipio: SAO PAULO/ Chassi: SEM IDENTIFICAÇÃO/ Motor: SEM IDENTIFICAÇÃO/ Ano: 20082008/ Cor: CINZA/ Proprietário: MARIA DE FATIMA ALVES RAMOS/ CPF: 00004126817816/ Comunicado de Venda: LUZIA RIBEIRO BATISTA/ CPF Comunicado Venda: 05429683809/ 00411 Marca: YAMAHA/ Modelo: 125/ Chassi: SEM IDENTIFICAÇÃO/ Motor: SEM IDENTIFICAÇÃO/ Cor: PRETA/ 00412 Marca: YAMAHA/ Modelo: YBR 125/ Chassi: SEM IDENTIFICAÇÃO/ Motor: SEM IDENTIFICAÇÃO/ Cor: PRETA/ 00413 Marca: HONDA/ Modelo: CG 125/ Chassi: DANIFICADO/ Motor: SEM IDENTIFICAÇÃO/ Cor: PRETA/ 00415 Marca: HONDA/ Modelo: NXR 150 BROS KS/ Placa: DVQ5556/ Municipio: IBATE/ Chassi: 9C2KD03207R006357/ Motor: KD03E27006357/ Ano: 20072006/ Cor: PRETA/ Proprietário: EDIVALDO GONÇALVES/ CPF: 00021263999824/ 00416 Marca: YAMAHA/ Modelo: YBR/ Chassi: DANIFICADO / Motor: DANIFICADO / Cor: PRETA/ 00418 Marca: HONDA/ Modelo: CG 125/ Placa: CNJ0355/ Municipio: SAO CARLOS/ Chassi: CG125BR1305701/ Motor: CG125BR1305649/ Ano: 19831983/ Cor: VERMELHA/ Proprietário: ANDERSON LUIS MARQUIORATO/ CPF: 00015982210862/ 00420 Marca: SUNDOWN/ Modelo: HUNTER 100/ Placa: ECI5111/ Municipio: DESCALVADO/ Chassi: DANIFICADO/ Motor: JBBK8018626/ Ano: 20082008/ Cor: VERMELHA/ Proprietário: APARECIDO DONIZETTI GUNTLER/ CPF: 00017772884877/ Comunicado de Venda: IVANILTON BARROS DE JESUS/ CPF Comunicado Venda: 23125044804/ 00422 Marca: HONDA / Modelo: C 100 BIZ / Placa: DKM5341/ Municipio: CASA BRANCA/ Chassi: DANIFICADO/ Motor: HA07E 5803470/ Ano: 20042005/ Cor: AZUL/ Proprietário: EGIDIO DE SOUZA GONCALVES NETO/ CPF: 00003162154812/ 00426 Marca: HONDA/ Modelo: CG 150 TITAN KS/ Placa: MEM8442/ Municipio: SAO CARLOS/ Chassi: DANIFICADO/ Motor: DANIFICADO/ Ano: 20042004/ Cor: PRETA/ Proprietário: RUI CEZAR MATEUS/ CPF: 00017540440856/ Detentor de Gravame: CIFRA SA CRED FIN INV (BC BMG)/ BO do Veículo: APARECIDA DE OLIVEIRA MATEUS/ CPF BO do Veículo: 04660792811/ 00427 Marca: HONDA/ Modelo: CG 125 TITAN/ Placa: BUB6972/ Municipio: CAÇAPAVA/ Chassi: DANIFICADO/ Motor: SEM IDENTIFICAÇÃO/ Ano: 20001999/ Cor: VERDE/ Proprietário: DANIEL MOREIRA DE MORAES/ CPF: 39664355860/ Comunicado de Venda: CLAUDIO PRADO/ CPF Comunicado Venda: 00026088631830/ 00430 Marca: SUNDOWN/ Modelo: MAX 125 SE/ Placa: DTG5372/ Municipio: SAO CARLOS/ Chassi: 94J2XDC66M008724/ Motor: JCD6025425/ Ano: 20062006/ Cor: PRATA/ Proprietário: JOSE ROCHA DA SILVA/ CPF: 00000448262576/ 00432 Marca: HONDA/ Modelo: CG 125/ Placa: CFJ6638/ Municipio: VOTUPORANGA/ Chassi: CG125BR 1460904/ Motor: CG125BRE 1460948/ Ano: 19851985/ Cor: VERMELHA/ Proprietário: GUSTAVO DA SILVA NETO/ CPF: 00003069364888/ 00434 Marca: HONDA/ Modelo: CG 125 FAN KS/ Placa: EHV5692/ Municipio: SAO CARLOS/ Chassi: 9C2JC4110ARG58565/ Motor: JC41E1 A658565/ Ano: 20102010/ Cor: PRETA/ Proprietário: GILMARIO QUEIROZ DA APOLONIO/ CPF: 00039186394878/ Detentor de Gravame: BV FINANC SA CFI/ 00437 Marca: HONDA/ Modelo: CG 125/ Chassi: DANIFICADO/ Motor: JC18E 2076583/ Cor: VERMELHA/ 00440 Marca: YAMAHA/ Modelo: FACTOR YBR 125 K / Placa: NLT3268/ Municipio: PANAMA / Chassi: 9C6KE1520B0016055/ Motor: E3G9E016033/ Ano: 20102011/ Cor: ROXA / Proprietário: PATRICIA YASMIN RIBEIRO PINHEIRO / CPF: 06105038127/ Comunicado de Venda: REINALDOSANTOS RIBEIRO / CPF Comunicado Venda: 75141884104/ BO do Veículo: REINALDO SANTOS RIBEIRO/ CPF BO do Veículo: 75141884104/ 00441 Marca: HONDA/ Modelo: CG 160/ Chassi: DANIFICADO/ Motor: DANIFICADO/ Cor: VERMELHA/ 00442 Marca: HONDA/ Modelo: CG 125 TITAN/ Chassi: DANIFICADO/ Motor: SEM IDENTIFICAÇÃO/ Cor: VERDE/ 00444 Marca: HONDA/ Modelo: CG 125 TODAY/ Placa: BJZ8351/ Municipio: PORTO FERREIRA/ Chassi: 9C2JC1801KR424282/ Motor: JC25E SS08124/ Ano: 19891989/ Cor: VERMELHA/ Proprietário: LUIZ ANTONIO DONIZETTI DE OLIVEIRA/ CPF: 00001621851893/ Proprietário do Motor: JOSE NUNES GONCALVES/ CPF Proprietário do Motor: 00010675165814/ 00446 Marca: HONDA/ Modelo: CG 150 TITAN ESD/ Placa: EOJ2824/ Municipio: SAO CARLOS/ Chassi: 9C2KC1650BR552783/ Motor: KC16E5 B552783/ Ano: 20112011/ Cor: VERMELHA/ Proprietário: JOAO MARIA DOS SANTOS/ CPF: 00013332438808/ Comunicado de Venda: LEANDRO VIEIRA DOS SANTOS/ CPF Comunicado Venda: 30865083886/ 00447 Marca: SUNDOWN/ Modelo: MAX 125/ Chassi: SEM IDENTIFICAÇÃO/ Motor: SEM IDENTIFICAÇÃO / Cor: VERMELHA/ 00448 Marca: HONDA/ Modelo: CBX 250 TWISTER/ Placa: DRW6584/ Municipio: SAO PAULO/ Chassi: DANIFICADO/ Motor: MC35E 6033876/ Ano: 20062006/ Cor: VERMELHA/ Proprietário: EDMUNDO DANTAS DE MENEZES/ CPF: 00004765386880/ 00449 Marca: CALOI/ Modelo: MOBILETE XR 50/ Chassi: DANIFICADO/ Motor: ADULTERADO/ Cor: AMARELA/ 00450 Marca: BICICLETA/ Modelo: MOTORIZADA/ Cor: BRANCA/ 00451 Marca: BICICLETA/ Modelo: MOTORIZADA/ Motor: SEM IDENTIFICAÇÃO/ Cor: PRETA/ 00452 Marca: BICICLETA/ Modelo: MOTORIZADA/ Motor: SEM IDENTIFICAÇÃO/ Cor: PRETA/ 00453 Marca: HONDA/ Modelo: CG 125 TITAN KS/ Placa: DJX5147/ Municipio: LIMEIRA/ Chassi: DANIFICADO/ Motor: JC30E1 3273570/ Ano: 20032003/ Cor: PRATA/ Proprietário: RAPHAEL FELIPE DORIGATTI BORALLI/ CPF: 00033765349852/ 00455 Marca: HONDA/ Modelo: CB 300 R/ Chassi: DANIFICADO/ Motor: DANIFICADO/ Cor: PRETA/ 00456 Marca: YAMAHA/ Modelo: DT 180/ Chassi: DANIFICADO/ Motor: DANIFICADO/ Cor: PRETA/ 00457 Marca: YAMAHA/ Modelo: YBR 125 K/ Placa: DKL5385/ Municipio: SAO CARLOS/ Chassi: SEM IDENTIFICAÇÃO/ Motor: E338E 051664/ Ano: 20032004/ Cor: VERMELHA/ Proprietário: MAICON APARECIDO DOS SANTOS/ CPF: 00033764356855/ 00458 Marca: YAMAHA/ Modelo: YBR 125/ Chassi: DANIFICADO/ Motor: DANIFICADO/ Cor: PRETA/ 00460 Marca: HONDA/ Modelo: CG 125/ Chassi: DANIFICADO/ Motor: CG125BRE 1492736/ Cor: AZUL/ 00463 Marca: HONDA/ Modelo: CG 125 FAN/ Chassi: DANIFICADO/ Motor: SEM IDENTIFICAÇÃO/ Cor: CINZA/ 00465 Marca: JTA SUZUKI/ Modelo: EN 125 YES/ Placa: DWX6228/ Municipio: IBATE/ Chassi: 9CDNF41LJ8M089660/ Motor: F466 BR190777/ Ano: 20072008/ Cor: PRATA/ Proprietário: GISLEIDE CLEONILDA DE MEDEIROS/ CPF: 00028425696879/ 00466 Marca: HONDA/ Modelo: CBX 200 STRADA/ Placa: CTW6588/ Municipio: BOA ESPERANÇA DO SUL/ Chassi: 9C2MC2700 1R001316/ Motor: SEM MOTOR/ Ano: 20002001/ Cor: VERMELHA/ Proprietário: PEDRO PEREIRA DOS SANTOS/ CPF: 00015332382863/ Comunicado de Venda: ALMIR ROGERIO LOURENCO MILANI/ CPF Comunicado Venda: 23329426888/ Detentor de Gravame: OMNI CRED FIN INV/ 00469 Marca: JTA SUZUKI/ Modelo: EN 125 YES/ Placa: DNP5169/ Municipio: SAO CARLOS/ Chassi: 9CDNF41LJ5M009445/ Motor: F466 BR109445/ Ano: 20052005/ Cor: PRETA/ Proprietário: PAULO CESAR FERNANDES/ CPF: 00021684240808/ Comunicado de Venda: BRUNO EDUARDO SERAFIM/ CPF Comunicado Venda: 35774892867/ 00470 Marca: HONDA / Modelo: CG 125 TITAN/ Placa: DCR7470/ Municipio: SÃO CARLOS / Chassi: 9C2JC30102R018195/ Motor: JC30E12018195/ Ano: 20022001/ Cor: VERDE/ Proprietário: SILVIO LUIZ REDONDO / CPF: 00036522020823/ Comunicado de Venda: ROSA HELENA MARCHETTI ALVES DA SILVA / CPF Comunicado Venda: 21541902866/ 00473 Marca: HONDA / Modelo: CG 125 FAN/ Placa: DVF6506/ Municipio: ARARAQUARA/ Chassi: 9C2JC3070 6R948770/ Motor: JC30E7 6948770/ Ano: 20062006/ Cor: PRETA/ Proprietário: TAIS PAURA DA ROCHA ALVES/ CPF: 00033580247840/ Comunicado de Venda: EDER FABIANO B DE OLIVEIRA/ CPF Comunicado Venda: 37635812866/ 00474 Marca: HONDA/ Modelo: CG 125 TITAN/ Chassi: SEM IDENTIFICAÇÃO/ Motor: DANIFICADO/ Cor: PRETA/ 00475 Marca: HONDA/ Modelo: CG 125 TITAN/ Placa: CGJ5555/ Municipio: RIO CLARO/ Chassi: DANIFICADO/ Motor: JC25E W199744/ Ano: 19981998/ Cor: AZUL/ Proprietário: MATHEUS EDUARDO DE LIMA/ CPF: 00031572216808/ 00476 Marca: HONDA/ Modelo: CG 150 TITAN KS/ Placa: DFC9610/ Municipio: SANTA GERTRUDES/ Chassi: DANIFICADO/ Motor: KC08E1 5801301/ Ano: 20042005/ Cor: VERMELHA/ Proprietário: CARLOS ROBERTO LARA/ CPF: 00031636239803/ 00477 Marca: SUZUKI/ Chassi: SEM IDENTIFICAÇÃO/ Motor: DANIFICADO/ Cor: PRATA/ 00479 Marca: HONDA/ Modelo: CG 125 FAN/ Placa: DPO4763/ Municipio: RIBEIRAO PRETO/ Chassi: 9C2JC3070 6R000991/ Motor: JC30E7 6000991/ Ano: 20052006/ Cor: VERMELHA/ Proprietário: ANDERSON APARECIDO ROSSATO/ CPF: 00029018040800/ Comunicado de Venda: VALDENIR PAULINO DOS SANTOS/ CPF Comunicado Venda: 30807709867/ 00480 Marca: HONDA/ Modelo: CBX 250 TWISTER/ Placa: ECC6528/ Municipio: SAO CARLOS/ Chassi: 9C2MC35008R051011/ Motor: MC35E8051011/ Ano: 20082008/ Cor: AMARELA/ Proprietário: RICARDO GABRIEL GONCALVES GUIMARAES/ CPF: 00031917841876/ Comunicado de Venda: CAIO HENRIQUE MACHADO COELHO/ CPF Comunicado Venda: 37270365830/ 00482 Marca: HONDA/ Modelo: CG 125/ Chassi: DANIFICADO/ Motor: CG125BRE 1502303/ Cor: VERMELHA/ 00483 Marca: HONDA/ Modelo: CG 125 FAN/ Placa: IMV8105/ Municipio: RIBEIRAO PRETO/ Chassi: 9C2JC3070 5R096832/ Motor: JC30E7 5096832/ Ano: 20052005/ Cor: AZUL/ Proprietário: MOISES QUEIROZ CHINDEROLI/ CPF: 00032696436835/ 00484 Marca: HONDA/ Modelo: CBX 250 TWISTER/ Placa: DVZ4829/ Municipio: SAO CARLOS/ Chassi: 9C2MC35007R059348/ Motor: MC35E 7059348/ Ano: 20072007/ Cor: PRETA/ Proprietário: VINICIUS AUGUSTO DE OLIVEIRA CORREA/ CPF: 00043317764848/ Detentor de Gravame: CIFRA SA CRED FIN INV (BC BMG)/ 00485 Marca: HONDA/ Modelo: CG 125 TITAN/ Chassi: SEM IDENTIFICAÇÃO/ Motor: DANIFICADO/ Cor: AZUL/ 00486 Marca: YAMAHA/ Modelo: YBR 125/ Chassi: PINADO/ Motor: SEM IDENTIFICAÇÃO/ Ano: 2003/ Cor: PRETA/ 00487 Marca: YAMAHA/ Modelo: YBR 125/ Chassi: DANIFICADO/ Motor: SEM IDENTIFICAÇÃO/ Cor: PRETA/ 00488 Marca: YAMAHA/ Modelo: YBR 125K/ Placa: DUV5461/ Municipio: UBATUBA/ Chassi: 9C6KE092060054864/ Motor: E382E 053588/ Ano: 20062006/ Cor: PRETA AZUL/ Proprietário: DOUGLAS ELIAS SOUZA DO PRADO/ CPF: 00030479079862/ 00489 Marca: HONDA/ Modelo: CG 125 TITAN KS/ Placa: DJY7658/ Municipio: SAO CARLOS/ Chassi: 9C2JC3010 4R030223/ Motor: JC30E1 4030223/ Ano: 20032004/ Cor: VERMELHA/ Proprietário: DELIS PAULA DE OLIVEIRA DA SILVA/ CPF: 00039799318890/ 00492 Marca: YAMAHA/ Modelo: YBR/ Chassi: DANIFICADO/ Motor: DANIFICADO/ Cor: AZUL/ 00493 Marca: HONDA/ Modelo: CG 150 TITAN KS/ Placa: ECY9394/ Municipio: SAO CARLOS/ Chassi: 9C2KC08108R287668/ Motor: KC08E18287668/ Ano: 20082008/ Cor: PRETA/ Proprietário: CONRADO PHILIPPE CORNELIO/ CPF: 00037776072826/ 00494 Marca: HONDA/ Modelo: CG 125 TITAN/ Chassi: DANIFICADO/ Motor: DANIFICADO/ Cor: VERMELHA/ 00497 Marca: HONDA/ Modelo: CG 125 TITAN KS/ Placa: MFF4590/ Municipio: GUARAMIRIM/ Chassi: DANIFICADO/ Motor: JC30E1 2024730/ Ano: 20012002/ Cor: VERDE/ Proprietário: JEFERSON LUIZ DE SOUZA/ CPF: 00955584973/ 00498 Marca: SUNDOWN/ Modelo: WEB 100/ Placa: DNP6164/ Municipio: SAO CARLOS/ Chassi: 94J1XFBL56M018215/ Motor: JBL 5019966/ Ano: 20052006/ Cor: PRATA/ Proprietário: RENATO ALVES CARDOSO/ CPF: 00028812612806/ Comunicado de Venda: ANDREIA BARBOSA ALVES/ CPF Comunicado Venda: 37666771878/ 00499 Marca: HONDA/ Modelo: CG 125 TITAN ES/ Placa: CZW3471/ Municipio: SAO CARLOS/ Chassi: 9C2JC3020 YR022844/ Motor: JC30E2 Y022844/ Ano: 20002000/ Cor: VERDE/ Proprietário: CLAUDIA CRISTINA DE MEDEIROS/ CPF: 00019508873833/ 00500 Marca: YAMAHA/ Modelo: RD 125/ Placa: CWS0694/ Chassi: DANIFICADO/ Motor: 2MW 061668/ Ano: 19981998/ Cor: ROXA/ Proprietário: ROMULO RUALDES CARBINATTO/ CPF: 00034814778805/ 00502 Marca: HONDA/ Modelo: CG 125 FAN/ Placa: BYV3573/ Municipio: SAO CARLOS/ Chassi: ADULTERADO/ Motor: JC30E7 8700948/ Ano: 20082008/ Cor: PRETA/ Proprietário: CARLOS HENRIQUE PAZIAN RAMOS/ CPF: 00039176129845/ Comunicado de Venda: GEISA APARECIDA MIRANDA DA SILVA/ CPF Comunicado Venda: 34311794878/ Detentor de Gravame: BANCO FICSA SA/ 00504 Marca: HONDA/ Modelo: CBX 250 TWISTER/ Chassi: DANIFICADO/ Motor: DANIFICADO/ Cor: VERMELHA/ 00505 Marca: HONDA/ Modelo: CG 125 / Placa: CFD1740/ Municipio: SÃO CARLOS / Chassi: CG125BR1400559/ Motor: CG125BR1400593/ Ano: 19841984/ Cor: VERMELHA/ Proprietário: MARCOS GONCALVES FLORES / CPF: 00026125521893/ 00506 Marca: HONDA/ Modelo: CG 150 TITAN KS/ Placa: BYV1415/ Municipio: SAO CARLOS/ Chassi: 9C2KC0810 8R075776/ Motor: KC08E1 8075776/ Ano: 20072008/ Cor: CINZA/ Proprietário: CLODOALDO APARECIDO AVILA/ CPF: 00028472389804/ Comunicado de Venda: MARIA GORETTI PEREIRA MORETTI/ CPF Comunicado Venda: 51806586000117/ 00507 Marca: YAMAHA/ Modelo: YBR 125 K/ Placa: DVZ4657/ Municipio: SAO CARLOS/ Chassi: 9C6KE092070101098/ Motor: E382E 101141/ Ano: 20072007/ Cor: PRETA/ Proprietário: CLEODEVALDO DIAS/ CPF: 00009891074854/ Detentor de Gravame: BANCO FINASA SA/ 00509 Marca: YAMAHA/ Modelo: YBR 125 K/ Placa: DWX6333/ Municipio: IBATE/ Chassi: 9C6KE092080140283/ Motor: E382E 138862/ Ano: 20072008/ Cor: PRETA/ Proprietário: MARCOS VINICIUS LEME REIS/ CPF: 00039948006844/ 00510 Marca: HONDA/ Modelo: CG 125 TITAN/ Chassi: DANIFICADO/ Motor: DANIFICADO/ Cor: PRETA/ 00511 Marca: YAMAHA/ Modelo: YBR 125 K/ Placa: DCR8380/ Municipio: SAO CARLOS/ Chassi: DANIFICADO/ Motor: E314E 025729/ Ano: 20022002/ Cor: PRETA/ Proprietário: LAERCIO BATISTA DE ARAUJO/ CPF: 00016395874896/ 00512 Marca: HONDA/ Modelo: CG 125 TITAN/ Chassi: DANIFICADO/ Motor: JC18E 1069439/ Cor: VERMELHA/ 00513 Marca: HONDA/ Modelo: CG 125 TITAN KS/ Placa: DCR7358/ Municipio: SAO CARLOS/ Chassi: DANIFICADO/ Motor: JC30E1 2000951/ Ano: 20012002/ Cor: VERDE/ Proprietário: ALFREDO MARCELO BONFIM VIEIRA/ CPF: 00015621583841/ Comunicado de Venda: SARA DE SOUZA VALERIO/ CPF Comunicado Venda: 22544053810/ 00514 Marca: JTA SUZUKI/ Modelo: EN 125 YES/ Placa: DEG7482/ Municipio: SAO CARLOS/ Chassi: ADULTERADO/ Motor: F466 BR117882/ Ano: 20052006/ Cor: PRETA/ Proprietário: JORGE HENRIQUE CORREA DOS SANTOS/ CPF: 00017540417870/ 00517 Marca: YAMAHA/ Modelo: YBR 125 E/ Placa: ANB7608/ Municipio: SAO CARLOS/ Chassi: ADULTERADO/ Motor: E337E 100045/ Ano: 20052005/ Cor: PRETA/ Proprietário: MARIA DE FATIMA BRITO DOS SANTOS/ CPF: 00038607900803/ Comunicado de Venda: URIAS ALVES MARTINS/ CPF Comunicado Venda: 39935185869/ 00518 Marca: YAMAHA/ Modelo: YBR 125/ Placa: DFA0584/ Chassi: SEM IDENTIFICAÇÃO/ Motor: DANIFICADO/ Ano: 20022001/ Cor: PRETA/ Proprietário: CLEMENTE GONÇALVES DIAS / 00519 Marca: YAMAHA/ Modelo: YBR 125E/ Placa: CFD5624/ Municipio: SÃO CARLOS / Chassi: 9C6KE010010033514/ Motor: DANIFICADO/ Ano: 20012001/ Cor: AZUL / Proprietário: VALDEVINO VICENTE / CPF: 00056376286968/ 00520 Marca: SUNDOWN/ Modelo: HUNTER 90/ Placa: DTG6117/ Municipio: SAO CARLOS/ Chassi: 94J2XMJH66M003279/ Motor: ZS147FMF26300292/ Ano: 20062006/ Cor: VERMELHA/ Proprietário: ROGELHO BARBOSA MILARE/ CPF: 00021762883864/ 00521 Marca: SUNDOWN/ Modelo: MAX 125 SED/ Placa: DPD7981/ Municipio: CORDEIROPOLIS/ Chassi: DANIFICADO/ Motor: JCK5016077/ Ano: 20052006/ Cor: VERMELHA/ Proprietário: AGUINALDO ALVES DO AMARAL/ CPF: 00015470533808/ 00522 Marca: QUADRO HONDA/ Modelo: CG 125 TITAN/ Chassi: SEM IDENTIFICAÇÃO/ Motor: SEM IDENTIFICAÇÃO/ Cor: PRETO/ 00524 Marca: HONDA/ Modelo: BIZ/ Placa: DGH8766/ Municipio: SAO CARLOS/ Chassi: 9C2HAD7202R001504/ Motor: HA07E22001504/ Ano: 20022002/ Cor: AZUL/ Proprietário: FRANCISCO DE MESQUITA GOMES/ CPF: 00062731971720/ 00525 Marca: HONDA/ Modelo: CG 125/ Chassi: DANIFICADO/ Motor: CG125BR1096772/ Cor: PRETA/ 00527 Marca: YAMAHA/ Modelo: YBR 125 K / Placa: DKL5503/ Municipio: SAO CARLOS/ Chassi: ADULTERADO/ Motor: E338E049791/ Ano: 20032004/ Cor: PRATA/ Proprietário: PANAMERICANO ARRENDAMENTO MERCANTIL S A/ CPF: 02682287000102/ Comunicado de Venda: JEFERSON RODRIGO PERIN/ CPF Comunicado Venda: 32795961814/ 00528 Marca: YAMAHA/ Modelo: YBR 125 E/ Placa: DCR8018/ Municipio: SAO CARLOS/ Chassi: DANIFICADO/ Motor: E308E065619/ Ano: 20022002/ Cor: PRETA/ Proprietário: ELIAS DOS SANTOS/ CPF: 00035396374861/ 00529 Marca: HONDA/ Modelo: CG 150 TITAN/ Chassi: DANIFICADO/ Motor: DANIFICADO/ Cor: PRETA/ 00532 Marca: YAMAHA/ Modelo: YBR 125 K/ Placa: NKW3133/ Municipio: AVARE/ Chassi: DANIFICADO/ Motor: E382E216736/ Ano: 20082008/ Cor: VERMELHA/ Proprietário: DEBORA OLIMPIA MALVINO/ CPF: 00004182794893/ 00533 Marca: HONDA/ Modelo: CG 150 TITAN/ Chassi: SEM IDENTIFICAÇÃO/ Motor: SEM IDENTIFICAÇÃO/ Cor: PRETA/ 00534 Marca: HONDA/ Modelo: CG 125 FAN/ Chassi: SEM IDENTIFICAÇÃO/ Motor: SEM IDENTIFICAÇÃO/ Cor: BRANCA/ 00535 Marca: HONDA/ Modelo: CG 125 TITAN/ Chassi: DANIFICADO/ Motor: SEM IDENTIFICAÇÃO/ Cor: AZUL/ 00536 Marca: SUZUKI/ Modelo: EN 125 YES/ Placa: DOY2405/ Municipio: SAO CARLOS/ Chassi: ADULTERADO/ Motor: F466BR120195/ Ano: 20052006/Cor:PRETA/ Proprietário: MARIA JOSE DOS SANTOS/ CPF: 000014101539839/ 00537 Marca: HONDA/ Modelo: CG 125 TODAY/ Placa: BJZ5107/ Municipio: SÃO CARLOS / Chassi: 9C2JC1801LR548093/ Motor: JC18E2095357/ Ano: 19901990/ Cor: PRATA/ Proprietário: ONADIR CARLOS DE OLIVEIRA / CPF: 00000577976842/ Comunicado de Venda: FRANSCICO CARLOS DO AMARAL / CPF Comunicado Venda: 21767669895/ 00538 Marca: YAMAHA/ Modelo: YBR 125/ Chassi: PINADO/ Motor: DANIFICADO/ Ano: 2006/ Cor: PRETA/ 00539 Marca: SUNDOWN/ Modelo: HUNTER 125 SE/ Placa: BQX8721/ Municipio: PEDERNEIRAS/ Chassi: DANIFICADO/ Motor: JCL8098268/ Ano: 20082009/ Cor: PRATA/ Proprietário: DOMINGOS BATISTA FILHO/ CPF: 00038304236834/ 00540 Marca: HONDA/ Modelo: CBX 250 TWISTER/ Placa: DHB0127/ Municipio: TABATINGA / Chassi: 9C2MC35002R040546/ Motor: MC35E2040546/ Ano: 20022002/ Cor: PRETA/ Proprietário: DANIEL WILSON DE OLIVEIRA AGASSI/ CPF: 00031856788857/ 00542 Marca: SUNDOWN/ Modelo: MAX 125 SED/ Placa: IND2345/ Municipio: SAO PAULO/ Chassi: DANIFICADO/ Motor: ADULTERADO/ Ano: 20062006/ Cor: PRETA/ Proprietário: BANCO PANAMERICANO SA/ CPF: 59285411000113/ 00543 Marca: SUZUKI/ Modelo: KATANA 125/ Placa: CTV0919/ Municipio: BROTAS/ Chassi: DANIFICADO/ Motor: ADULTERADO/ Ano: 19992000/ Cor: AZUL/ Proprietário: INDUSTRIA E COMERCIO POWER MATIC LTDA/ CPF: 01464374000120/ 00544 Marca: HONDA/ Modelo: CBX 250 TWISTER/ Placa: DTG5566/ Municipio: SAO CARLOS/ Chassi: 9C2MC35006R034846/ Motor: MC35E6034846/ Ano: 20062006/ Cor: VERMELHA/ Proprietário: ALLAN CESAR NOGUEIRA DE MACEDO/ CPF: 00036058128803/ 00545 Marca: YAMAHA/ Modelo: YBR 125/ Municipio: SÃO VICENTE / Chassi: SEM IDENTIFICAÇÃO/ Motor: E308E084766/ Ano: 20022002/ Cor: PRATA/ Proprietário: ANTONIO HENRIQUE DE ARAUJO JUNIOR / CPF: 00010916987833/ 00546 Marca: YAMAHA/ Modelo: CRYPTON T 105 E/ Placa: CMZ9571/ Municipio: SAO CARLOS/ Chassi: 9C6KE020048046/ Motor: E302E047902/ Ano: 20012002/ Cor: BEGE/ Proprietário: ELTON KOJI KAZAMA/ CPF: 00073346314120/ 00554 Marca: HONDA/ Modelo: POP 100/ Placa: DVV0633/ Municipio: SAO CARLOS/ Chassi: ADULTERADO/ Motor: DANIFICADO/ Ano: 20072007/ Cor: PRETA/ Proprietário: GRAZIELLE VIEIRA DA SILVA/ CPF: 00037302679819/ 00556 Marca: HONDA/ Modelo: CBX 150 AERO/ Placa: CFD0636/ Municipio: SAO CARLOS/ Chassi: 9C2KC0501R111828/ Motor: KC05E1011258/ Ano: 19891989/ Cor: VERMELHA/ Proprietário: NEUZA MARIA LOPES/ CPF: 00014102201840/ 00603 Marca: GM / Modelo: ASTRA HATCH/ Placa: DFL5793/ Municipio: MARILIA/ Chassi: 9BGTT08B02B165070/ Motor: 8C0012436/ Ano: 20022002/ Cor: PRATA/ Proprietário: SOLKANGE CRISTINA DE SOUZA/ CPF: 00025611507808/ Comunicado de Venda: SAMUEL SOUZA SILVA/ CPF Comunicado Venda: 05358996613/ Detentor de Gravame: BV FINANC SA CFI/ 00605 Marca: VW/ Modelo: GOL/ Placa: AAR4385/ Municipio: TABOAO DA SERRA/ Chassi: 9BWZZZ30ZGT158769/ Motor: BW166056/ Ano: 19861986/ Cor: BEGE/ Proprietário: GONCALO APARECIDO BOTELHO/ CPF: 00001313719838/ 00621 Marca: I GM/ Modelo: AGILE LTZ/ Chassi: SEM IDENTIFICAÇÃO/ Motor: ADULTERADO/ Ano: 2010/ Cor: PRETA/ 00623 Marca: FIAT/ Modelo: PALIO YOUNG/ Placa: DCE8665/ Municipio: SAO CARLOS/ Chassi: 9BD17808612220700/ Motor: 178A30116107949/ Ano: 20002001/ Cor: AZUL/ Proprietário: ESTER FERREIRA DOS SANTOS/ CPF: 00042266387863/ Comunicado de Venda: ADILSON DE JESUS JUNIOR/ CPF Comunicado Venda: 39090095810/ 00629 Marca: VW/ Modelo: PASSAT LS/ Placa: CKC9003/ Municipio: SANTA BARBARA DOS OESTE/ Chassi: 9BWZZZ332ZDP050802/ Motor: UC041688/ Ano: 19831983/ Cor: AZUL/ Proprietário: CLAUDIO MARCIO PALOMBO/ CPF: 00019954095888/ 00635 Marca: VW/ Modelo: GOL/ Placa: BKE7957/ Municipio: SAO CARLOS/ Chassi: 9BWZZZ30ZET420348/ Motor: BP107136/ Ano: 19841984/ Cor: BRANCA/ Proprietário: VERA LUCIA DA SILVA/ CPF: 00031326511840/ 00648 Marca: FIAT/ Modelo: UNO ELETRONIC/ Placa: BNA6586/ Municipio: SAO CARLOS/ Chassi: 9BD146000P5029529/ Motor: 146C40113737073/ Ano: 19931993/ Cor: CINZA/ Proprietário: JOANA RODRIGUES ALVES/ CPF: 0001301093890/ 00651 Marca: FIAT/ Modelo: UNO ELETRONIC/ Placa: CBW2798/ Municipio: HORTOLANDIA/ Chassi: DANIFICADO/ Motor: DANIFICADO/ Ano: 19951995/ Cor: VERMELHA/ Proprietário: HENRIQUE DE CERQUEIRA RODRIGUES/ CPF: 00034177717819/ Comunicado de Venda: ANDRE PAZ ALVES/ CPF Comunicado Venda: 51880904000190/ 00659 Marca: GM/ Modelo: MONZA SL E/ Placa: BKN7968/ Municipio: SAO CARLOS/ Chassi: 9BG5JK11ZGB060146/ Motor: 18AH31025288/ Ano: 19861986/ Cor: CINZA/ Proprietário: NILSON PINHEIRO DE JESUS/ CPF: 00014958540865/ Comunicado de Venda: ARIOVALDO COLOCA JUNIOR/ CPF Comunicado Venda: 37973236899/ 00670 Marca: VW/ Modelo: GOL 16/ Placa: EWQ7471/ Municipio: SAO JOAO DA BOA VISTA/ Chassi: ADULTERADO/ Motor: CCR539297/ Ano: 20112012/ Cor: BRANCA/ Proprietário: WELLINGTON WASHINGTON SILVESTRE VALERIO RAMOS/ CPF: 00043452114848/ 00674 Marca: VW/ Modelo: GOL 10/ Placa: DGU5032/ Municipio: SAO CARLOS/ Chassi: 9BWCA05X34T096300/ Motor: ADULTERADO/ Ano: 20042004/ Cor: PRATA/ Proprietário: ADRIANO LUIZ PREIRA/ CPF: 00018647148835/ 00677 Marca: FORD/ Modelo: VERONA 18 I LX/ Placa: BOO8398/ Municipio: SAO CARLOS/ Chassi: 9BFZZZ54ZRB557953/ Motor: UTC001175/ Ano: 19941994/ Cor: BRANCA/ Proprietário: SILVIO EVERALDO VELTRONE/ CPF: 00017875723825/ 00682 Marca: IMP VW / Modelo: POLO CLAS 18 MI/ Placa: CQT3722/ Municipio: SAO CARLOS/ Chassi: 8AWZZZ6K2WA507830/ Motor: ADULTERADO/ Ano: 19981998/ Cor: VERMELHA/ Proprietário: RAFAEL CARLOS LEMES/ CPF: 00039154482810/ Detentor de Gravame: CIFRA SA CRED FIN INV (BC BMG)/ 00689 Marca: GM/ Modelo: MONZA SL E/ Placa: BJD0579/ Municipio: SAO CARLOS/ Chassi: 9BG5JK11ZFB038348/ Motor: 18A31043815/ Ano: 19851985/ Cor: PRATA/ Proprietário: ADRIANO ALVES/ CPF: 00029003815844/ Proprietário do Motor: OSVALDO SANTOS LOPES/ CPF Proprietário do Motor: 00032552750915/ 00693 Marca: VW/ Modelo: GOL 1000/ Placa: BTM5334/ Municipio: SAO CARLOS/ Chassi: 9BWZZZ30ZSP074676/ Motor: 069230/ Ano: 19951995/ Cor: VERMELHA/ Proprietário: GUILHERME DE SOUZA CARDOSO/ CPF: 00047555374870/ 00695 Marca: VW/ Modelo: GOL 16V POWER/ Placa: GUP1209/ Municipio: SAO CARLOS/ Chassi: 9BWCA05Z02T104625/ Motor: AFR448606/ Ano: 20022002/ Cor: CINZA/ Proprietário: LUIS CARLOS ERNESTO/ CPF: 00013332091859/ Comunicado de Venda: ANDRE LUIZ CARDOZO DE SOUZA/ CPF Comunicado Venda: 27452604806/ 00696 Marca: VW/ Modelo: GOL/ Placa: BWQ9539/ Municipio: ARARAQUARA/ Chassi: BY031443/ Motor: BR313981/ Ano: 19811981/ Cor: BEGE/ Proprietário: ANDREA RODRIGUES DA SILVA/ CPF: 00019960429806/ 00702 Marca: VW/ Modelo: GOL 16 V PLUS/ Placa: CSX2979/ Municipio: SAO CARLOS/ Chassi: 9BWCA05X21P068640/ Motor: SEM IDENTIFICAÇÃO/ Ano: 20012001/ Cor: CINZA/ Proprietário: LUCIANA DA SILVA SANTOS VEICULOS ME/ CPF: 14639430000162/ Detentor de Gravame: CIFRA SA CRED FIN INV (BC BMG)/ Comunicado de Venda do Motor: CLAUDEMIR DIEGO BALDO PORTO/ CPF Comunicado Venda Motor: 39915780850/ 00704 Marca: CHEVROLET/ Modelo: CARAVAN COMODORO SL/ Placa: BZP1009/ Municipio: SAO CARLOS / Chassi: 9BGVP15DJHB104208/ Motor: GJA2747F/ Ano: 19871988/ Cor: CINZA/ Proprietário: DAVI MIRANDA CORREIA DA SILVA/ CPF: 00062253735434/ 00709 Marca: FIAT/ Modelo: FIORINO IE/ Placa: BTM8456/ Municipio: ARARAQUARA/ Chassi: SEM IDENTIFICAÇÃO/ Motor: 4590413/ Ano: 19961996/ Cor: BRANCA/ Proprietário: GERADO DE OLIVEIRA CASSIMIRO/ CPF: 00032679459849/ 00711 Marca: FORD/ Modelo: VERONA 20 I GHIA/ Placa: BQY9244/ Municipio: SAO CARLOS/ Chassi: 9BFZZZ54ZPB396666/ Motor: ULA 007963/ Ano: 19931994/ Cor: VERMELHA/ Proprietário: JOSE ROBERTO NOVO/ CPF: 00002000299830/ Comunicado de Venda: LEANDRO AP PESSINI/ CPF Comunicado Venda: 26141564852/ 00715 Marca: VW/ Modelo: GOL CL/ Placa: BIH6049/ Municipio: SAO CARLOS/ Chassi: 9BWZZZ30ZKT121559/ Motor: UP094248/ Ano: 19891989/ Cor: PRATA/ Proprietário: BRENO RODRIGO OGHINO/ CPF: 00043830365896/ 00732 Marca: CHEVROLET / Modelo: CORSA WIND/ Placa: CKJ8687/ Municipio: SAO CARLOS/ Chassi: 9BGSC08ZWWB620971/ Motor: JB0046867/ Ano: 19981998/ Cor: BRANCA/ Proprietário: GABRIEL ELIAS BARCO/ CPF: 00033268164803/ Detentor de Gravame: CIFRA SA CRED FIN INV (BC BMG)/ Proprietário do Motor: DAVID MANCINI KLUGHIST/ CPF Proprietário do Motor: 00029819071828/ 00736 Marca: IM GM/ Modelo: CORSA SUPER W/ Placa: CZI0747/ Municipio: SAO CARLOS/ Chassi: 8AGSD35401R103762/ Motor: CJ5010155/ Ano: 20002001/ Cor: PRATA/ Proprietário: LIMA E LIMA CASA DE SHOWS E BAR LTDA/ CPF: 32535795000129/ 00745 Marca: VW/ Modelo: GOL 10/ Placa: DGI4793/ Municipio: SAO CARLOS/ Chassi: 9BWCA05X44T141759/ Motor: AZN169609/ Ano: 20042004/ Cor: BRANCA/ Proprietário: RICARDO DE OLIVEIRA/ CPF: 00022740336845/ Comunicado de Venda: ANA KARDINA DE OLIVEIRA LEONARDO/ CPF Comunicado Venda: 42819737889/ 00746 Marca: FIAT/ Modelo: TIPO 16IE/ Placa: BKD7002/ Municipio: SAO CARLOS/ Chassi: ZFA16000 S2755091/ Motor: ADULTERADO/ Ano: 19951995/ Cor: BEGE/ Proprietário: ADEMIRSON RODRIGUES DOS SANTOS/ CPF: 00017865561890/ Proprietário do Motor: DOUGLAS APARECIDO DA SILVA/ CPF Proprietário do Motor: 00022539619819/ Comunicado de Venda do Motor: DORVALINA DA SILVA TRINDADE/ CPF Comunicado Venda Motor: 17592531895/ 00752 Marca: IMP VW/ Modelo: VOYAGE GL/ Placa: BKG6127/ Municipio: VARZEA PAULISTA/ Chassi: 8AWZZZ30ZNJ044844/ Motor: UD912423/ Ano: 19921992/ Cor: PRETA/ Proprietário: MARCELO EVANDRO DA SILVA/ CPF: 00027553114871/ 00760 Marca: FIAT/ Modelo: UNO MILLE/ Placa: BKJ3042/ Municipio: SAO CARLOS/ Chassi: 9BD14600N3882960/ Motor: 146B40113568064/ Ano: 19921992/ Cor: BRANCA/ Proprietário: RINALDO ROGERIO RODRIGUES/ CPF: 00033477054830/ Detentor de Gravame: CIFRA SA CRED FIN INV (BC BMG)/ 00765 Marca: IMP FORD/ Modelo: MONDEO CLX FD/ Placa: CXU9918/ Municipio: BOA ESPERANCA DO SUL/ Chassi: ADULTERADO/ Motor: NGBWP08048/ Ano: 19981999/ Cor: AZUL/ Proprietário: ROSANA DOS SANTOS/ CPF: 00027036420839/ Comunicado de Venda: GIOVANA ROBERTA SA DILVA/ CPF Comunicado Venda: 46705102829/ 00777 Marca: VW/ Modelo: GOL 100/ Placa: CBG3298/ Municipio: JAU/ Chassi: 9BWZZZ30ZSP086368/ Motor: 071314/ Ano: 19951995/ Cor: AZUL/ Proprietário: ANTONIO SANTIAGO/ CPF: 00000743762843/ 00782 Marca: VW/ Modelo: VOYAGE LS/ Placa: GLS2074/ Municipio: FERNANDOPOLIS/ Chassi: 9BWZZZ30ZGT146968/ Motor: UP096638/ Ano: 19861986/ Cor: VERMELHA/ Proprietário: JOSE JOAQUIM DA SILVA/ CPF: 00005582911553/ 00801 Marca: IMP FIAT/ Modelo: TIPO 16 IE/ Placa: BFL9090/ Municipio: SAO CARLOS/ Chassi: ZFA160000R4892289/ Motor: 160E20119014670/ Ano: 19941994/ Cor: CINZA/ Proprietário: VALDEMIR VAZ/ CPF: 00005891725819/ 00832 Marca: FIAT/ Modelo: UNOS CS/ Placa: CHZ2402/ Municipio: RIO CLARO/ Chassi: 9BD146000K3471648/ Motor: ADULTERADO/ Ano: 19891989/ Cor: VERDE/ Proprietário: EVERALDO LUIS MEIRELLES SILVA/ CPF: 00012370522895/ 00849 Marca: VW/ Modelo: GOL SPECIAL/ Placa: AKH1468/ Municipio: SAO CARLOS/ Chassi: 9BWCA05Y42T160625/ Motor: AFZ731676/ Ano: 20022002/ Cor: CINZA/ Proprietário: SIDNEI APARECIDO GREGO/ CPF: 00021327131897/ Comunicado de Venda: ANDRE LUIZ DE ANDRADE/ CPF Comunicado Venda: 24871811804/ Detentor de Gravame: OMNI CRED FIN INV / 00881 Marca: FORD/ Modelo: ESCORT L / Placa: BPI2011/ Municipio: SAO CARLOS/ Chassi: 9BFZZZ54ZLB127228/ Motor: 1085902/ Ano: 19901991/ Cor: VERDE/ Proprietário: SANDRO DIEGO DE NARDI SALES/ CPF: 00033478687810/ 00887 Marca: FORD/ Modelo: KA CLX/ Placa: CLI7418/ Municipio: SAO CARLOS/ Chassi: 9BFZZZGDAVB527350/ Motor: J4GV527350/ Ano: 19971998/ Cor: VERMELHA/ Proprietário: FLORIANO SILVA SOUZA VEICULOS ME/ CPF: 11344410000176/ Comunicado de Venda: VENANCIO SOARES DA SILVA/ CPF Comunicado Venda: 05412191460/ Detentor de Gravame: CIFRA SA CRED FIN INV (BC BMG)/ 00891 Marca: VW/ Modelo: GOL SPECIAL/ Placa: CZI0382/ Municipio: SAO CARLOS/ Chassi: 9BWCA15X4YP113321/ Motor: AFZ514652/ Ano: 20002000/ Cor: BRANCA/ Proprietário: DIVINO APARECIDO SIMOES VIDA/ CPF: 00018647466888/ 00897 Marca: GM/ Modelo: MONZA SLE/ Placa: BIF6885/ Municipio: SAO CARLOS / Chassi: 9BG5JK11ZFB054746/ Motor: 18A31092958/ Ano: 19851985/ Cor: VERDE/ Proprietário: ANA MARIA ROSA/ CPF: 00073012866949/ Comunicado de Venda: PAULO HENRIQUE DE OLIVEIRA/ CPF Comunicado Venda: 35776780896/ 00938 Marca: VW/ Modelo: VOYAGE LS/ Placa: CQT7790/ Municipio: SAO CARLOS/ Chassi: BN022649/ Motor: BR395937/ Ano: 19811982/ Cor: CINZA/ Proprietário: DANIEL DO NASCIMENTO/ CPF: 00031120240875/ Comunicado de Venda: LEANDRO FERREIRA/ CPF Comunicado Venda: 34435410893/ 00940 Marca: GM/ Modelo: MONZA SLW/ Placa: CRD3425/ Municipio: IBATE/ Chassi: 9BG5JK11SEB029233/ Motor: 16A31060043/ Ano: 19841984/ Cor: VERMELHA/ Proprietário: MARIO MARIAN DAS NEVES/ CPF: 00055434428820/ Comunicado de Venda: ANDERSON RODRIGUES/ CPF Comunicado Venda: 31942285876/ 00947 Marca: GM/ Modelo: CELTA 4P SPIRIT/ Placa: EBF9863/ Municipio: DIADEMA/ Chassi: 9BGRX4890G198570/ Motor: Q30124135/ Ano: 20082009/ Cor: PRATA/ Proprietário: SIDNEI ALVES BARROS/ CPF: 00041854903802/ 00985 Marca: FIAT/ Modelo: UNO ELETRONIC/ Placa: BQT8862/ Municipio: CAMPINAS/ Chassi: 9BD146000R536455/ Motor: 146C40114115060/ Ano: 19941995/ Cor: VERMELHA/ Proprietário: AYMORE CREDITO FINANCIAMENTO E INVESTIMENTO SA/ CPF: 07707650002679/ Comunicado de Venda: EDER ANTONIO GATTO FILHO ME/ CPF Comunicado Venda: 10748746000131/ Detentor de Gravame: CIFRA SA CRED FIN INV (BC BMG)/ 01004 Marca: VW/ Modelo: VOYAGE CL/ Placa: BUG5683/ Municipio: RIO CLARO/ Chassi: 9BWZZZ30ZKT110785/ Motor: ADULTERADO/ Ano: 19891989/ Cor: MARROM/ Proprietário: RENAN RODRIGUES DE MELO/ CPF: 00036997154859/ 01020 Marca: FORD/ Modelo: ESCORT/ Chassi: DANIFICADO/ Motor: SEM IDENTIFICAÇÃO/ Cor: AZUL/ 01032 Marca: IMP FIAT/ Modelo: UNO MILLE SX/ Placa: CVZ0373/ Municipio: LIMEIRA/ Chassi: 8AP146028W8811568/ Motor: 5323869/ Ano: 19981998/ Cor: CINZA/ Proprietário: ROSIMEIRE DELATORE/ CPF: 00009596031821/ 01038 Marca: VW/ Modelo: GOL LS/ Placa: BPU8890/ Municipio: SAO CARLOS/ Chassi: 9BWZZZ30ZGT080721/ Motor: UE173855/ Ano: 19861986/ Cor: CINZA/ Proprietário: JACIR MARQUES DE CARVALHO/ CPF: 00019954437860/ Comunicado de Venda: ELIAS RIOS DA SILVA MACHADO/ CPF Comunicado Venda: 36629856830/ Detentor de Gravame: BANCO ITAU SA/ 01073 Marca: VW/ Modelo: VOYAGE LS/ Placa: CQT1628/ Municipio: SAO CARLOS/ Chassi: BN001345/ Motor: UE384743/ Ano: 19811982/ Cor: CINZA/ Proprietário: JOSE FERNANDO PEREIRA/ CPF: 00034156068803/ Comunicado de Venda: MARCIO ROBERTO MASSAROTTO/ CPF Comunicado Venda: 08530422848/ 01076 Marca: VW/ Modelo: GOL/ Placa: BKK9712/ Municipio: SAO CARLOS/ Chassi: 9BWZZZ30ZFT024998/ Motor: UN025787/ Ano: 19851985/ Cor: CINZA/ Proprietário: APARECIDA PEREIRA DE ARRUDA/ CPF: 00007351586810/ Comunicado de Venda: GILIARDI DONIZETTI CHUD/ CPF Comunicado Venda: 33867858837.

Obs: Os veículos arrematados serão vendidos como sucata para compactação (serão prensados ainda no pátio), sem direito a documento. No ato da arrematação os senhores compradores pagarão 100% do valor do arremate e mais 5% de comissão do leiloeiro. O não cumprimento do pagamento no prazo estipulado, incidira na emissão de um título de cobrança, no valor de 30% do valor ofertado em favor do Comitente (Delegacia Seccional de Polícia de São Carlos- SP), de acordo com o artigo 39 do Decreto Federal 21.981. A comissão de leilão reservara o direito de liberar ou não os veículos cujos lances não alcançarem os preços mínimos estabelecidos. Os veículos arrematados que contenham qualquer tipo de restrição judicial, ou que não tenham identificação, não serão baixados. Eventual taxa cobrada pelo pátio será de responsabilidade do arrematante, a retirada dos veículos será de responsabilidade do comprador, os veículos vendidos serão entregues em 60 dias úteis. Caso não seja feita a retirada dentro deste prazo, serão cobrados a estadia dos mesmos.

ARNOLD STRASS – LEILOEIRO OFICIAL – JUCESP 384 -
E para que chegue ao conhecimento dos interessados e no futuro não aleguem ignorância, expediu-se o presente Edital de Leilão, que será publicado e afixado na Delegacia Seccional de Polícia de São Carlos- SP e publicado na forma da Lei.

D4Sign abc15cc9-bbd8-46a2-8c64-8ac2b1e9a6ef - Para confirmar as assinaturas acesse https://secure.d4sign.com.br/verificar
Documento assinado eletronicamente, conforme MP 2.200-2/01, Art. 10º, §2.

POLÍCIA

TOR apreende mais de R$ 545 mil em dinheiro em fundo falso de pick-up na Washington Luís

Dos dois indivíduos detidos, um dos acusados afirmou que estaria realizando o transporte de valores para um chinês da Capital Paulista

Reportagem: Jean Guilherme

Dois homens foram detidos e um deles acabou sendo preso diante da prática do crime contra a economia popular, no decorrer da última quinta-feira (13), após mais de R$ 545 mil em dinheiro, ter sido localizado em um fundo falso, nas dependências do compartimento de cargas de uma pick-up Fiat Strada, durante uma abordagem na Rodovia Washington Luís (SP-310).

O fato ocorreu na altura do Km-171 da malha rodoviária no município de Rio Claro (SP), onde segundo consta, durante um patrulhamento preventivo, uma equipe de militares se deparou com a pick-up, que estaria sendo acompanhada por um automóvel JEEP Compass.

Ao verificar que o motorista da Fiat Strada estaria apresentando bastante nervosismo ao notar a presença do policiamento, de imediato foi dada ordem de parada ao indivíduo, e logo à frente, em ato continuo, também foi contido para melhor averiguação o condutor do segundo veículo que seguia logo atrás.

Em questionamentos realizados ao condutor da pick-up, o averiguado apresentou informações desencontradas, o que motivou uma diligência detalhada junto ao veículo, sendo então verificado que o protetor do compartimento de cargas não era o original da montadora, diante dos 15 mil quilômetros apenas percorridos pelo automotor.

Diante da baixa quilometragem do veículo e a suspeita levantada, o protetor foi desmontado pelos PMs, que localizaram na parte lateral direita da pick-up diversos pacotes, estando estes recheados com dinheiro e envoltos de plástico filme.

Após a localização do material, os policiais militares rodoviários questionaram o motorista do JEEP Compass, que então assumiu ser o responsável pelo transporte, onde afirmou que já havia realizado em outras vezes o transporte de valores para um 'chinês' de São Paulo, e na ocasião tinham como destino um local não apontado na cidade de São José do Rio Preto (SP).

Detidos, os dois homens, os veículos e a quantia total de R$ 545.390,00, foram encaminhados até a Delegacia da Polícia Federal em Piracicaba (SP), onde um dos acusados foi autuado pelo crime contra a economia popular e recolhido.

ESTELIONATO

Idosa leva golpe e perde R$ 22.394,00

A Polícia Civil de Araraquara-SP deverá investigar um golpe aplicado contra uma senhora de 75 anos, moradora no jardim Residencial Santa Mônica (região do Jardim Morumbi), a qual perdeu R$ 22.394,00.

De acordo com boletim de ocorrência, registrado na quinta-feira (13-01-2022), a mulher relatou que seu telefone fixo tocou na tarde de quarta-feira (12) e do outro lado, um indivíduo desconhecido informou que era da ouvidoria de uma instituição bancária.

O bandido que se dizia funcionário do banco, disse para a idosa que o cartão dela havia sido clonado e alguém teria tentado adquirir um celular na cidade de Blumenau, no estado de Santa Catarina.

Em seguida, o homem explicou um passo a passo para que a cliente pudesse bloquear o cartão.

Através das orientações, a mulher instalou um aplicativo, e ao abrir , seu celular foi instantaneamente bloqueado pelo golpista. Logo após, a idosa teve subtraído de sua conta bancária o valor de R$ 22.394,00, que foi transferido de sua conta poupança para sua própria conta corrente antes da subtração.

A vítima ao tomar conhecimento da movimentação bancária, registrou boletim de ocorrência.

CHIBARRO

Dupla rouba carga milionária na SP-310

A Polícia Civil de Araraquara-SP deverá investigar um roubo de uma carga milionária ocorrido nesta madrugada de sexta-feira, 14 de janeiro de 2022, em um posto de combustíveis situado na rodovia Washington Luís, região do Chibarro.

Segundo informações, o motorista do caminhão foi rendido por dois marginais por volta das 3:00. O caminhão estava carregado de energéticos da marca Monster e a carga estava avaliada em mais de 167 milhões de reais.

O caminhão havia sido carregado em Potirendaba e estava com destino a Jundiaí. No local, segundo a vítima, dois criminosos se aproximaram, perguntaram sobre a carga e na posse de uma arma de fogo anunciaram o roubo. A vítima foi forçada a subir no caminhão, enquanto era mantida refém dentro da cabine e o outro bandido saiu dirigindo pela Rodovia Washington Luís, no sentido São Carlos.

Ainda na SP-310, a vítima foi transferida para um veículo Renault Sandero e depois abandonada próximo a um pontilhão na SP-255, no município de Guatapará. Depois o motorista pediu ajuda e o roubo foi registrado em boletim de ocorrência em Araraquara. A Delegacia de Investigações Gerais (DIG) de Araraquara deverá investigar o roubo.

TRÁFICO

GM apreende droga

Por volta das 20:25 de quinta-feira, 13-01-202, a Guarda Municipal apreendeu droga na Rua MARTINS LUTERKING, bairro Boa Vista, São Carlos-SP.

De acordo com informações, a equipe da GAM, recebeu denúncia de tráfico de drogas, via CCO, na Rua Martins Luterking e quando lá chegou avistou um homem de 33 anos em atitude suspeita. Ele ao ver a viatura se levantou e começou a bater no portão de uma casa.

Diante da fundada suspeita, foi efetuado a abordagem e com o suspeito encontrada a quantia de R$ 56,25, (cinquenta e seis reais e vinte e cinco centavos) e próximo a ele, em uma lixeira foram localizadas 76 pedras de crack, dentro de uma caixa de cigarros e R$ 27,95 (vinte e sete reais e noventa e cinco centavos).

O suspeito foi encaminhado à Central de Polícia Judiciária, onde foi qualificado e liberado.

MARIA DA PENHA

Mulher apanha do marido

Um indivíduo de 36 anos foi preso por violência doméstica na noite de quinta-feira, 13-01-2022, na Avenida Nelson Orlandi, bairro Cidade Aracy, São Carlos-SP.

De acordo com boletim de ocorrência, a Polícia Militar foi acionada para atender uma briga de casal. Os policiais relataram que quando chegaram a residência tomaram conhecimento que L.M.C.R, de 35 anos, teria chegado em casa bêbado e agredido a mulher nas pernas com uma barra de ferro. O motivo das agressões, é que a vítima de 34 anos, teria saído para trabalhar e deixado a criança com uma cuidadora.

O tal marido não quer que ela saia para trabalhar e por isto teria cometido o ato. A mulher disse ainda que o marido havia dito que iria matá-la quando ela estivesse dormindo. A PM deteve o sujeito e encaminhou a ocorrência para a Central de Polícia Judiciária. O delegado, Dr. Rubens Venâncio Feitosa autuou o sujeito em flagrante na Lei Maria da Penha e arbitrou fiança no valor de R$ 1.212,00, como não foi paga, o mesmo foi ver o sol nascer quadrado.

D4Sign abc15cc9-bbd8-46a2-8c64-8ac2b1e9a6ef - Para confirmar as assinaturas acesse https://secure.d4sign.com.br/verificar
Documento assinado eletronicamente, conforme MP 2.200-2/01, Art. 10º, §2.

Estudo apresenta novo alvo terapêutico para o tratamento da sepse

Trabalho foi conduzido no Centro de Pesquisa em Doenças Inflamatórias – um Centro de Pesquisa, Inovação e Difusão da FAPESP sediado na Faculdade de Medicina de Ribeirão Preto

Karina Toledo/Agência FAPESP

Uma nova estratégia para prevenir complicações associadas à sepse foi apresentada por pesquisadores da Universidade de São Paulo (USP) e colaboradores em artigo publicado na revista Blood.

A proposta é inibir a ação de uma proteína chamada gasdermina D, o que os autores mostraram ser possível com um medicamento já aprovado para uso humano e originalmente indicado para combater a dependência de álcool: o dissulfiram.

O trabalho foi conduzido no Centro de Pesquisa em Doenças Inflamatórias (CRID) – um Centro de Pesquisa, Inovação e Difusão (CEPID) da FAPESP sediado na Faculdade de Medicina de Ribeirão Preto (FMRP-USP).

"Já sabemos que a droga é segura, pois está em uso desde os anos 1950, e estamos propondo seu reposionamento para o tratamento da sepse. Vimos que funciona nos testes in vitro e em animais. Agora é necessário um ensaio clínico para avaliar sua eficácia em pacientes sépticos", diz à Agência FAPESP Camila Meirelles Silva, pós-doutoranda no CRID e primeira autora do artigo.

Popularmente conhecida como "infecção generalizada", a sepse é, na verdade, uma inflamação sistêmica comumente desencadeada por uma infecção bacteriana que saiu de controle. Na tentativa de combater os patógenos, o sistema imune acaba prejudicando o próprio organismo. Nas formas mais graves, os pacientes desenvolvem lesões que comprometem o funcionamento de órgãos vitais, principalmente o pulmão.

Em trabalhos anteriores, a equipe do CRID já havia revelado que um mecanismo imune conhecido como "rede extracelular liberada por neutrófilos" (NET, na sigla em inglês) está diretamente envolvido nas lesões teciduais em pacientes com sepse. Como o próprio nome sugere, a NET é uma estratégia de defesa usada principalmente pelo neutrófilo, um tipo de leucócito capaz de fagocitar bactérias, fungos e vírus. Em algumas situações extremas, essa célula imune morre e o material existente em seu núcleo é lançado para o meio externo na forma de redes, que são tóxicas tanto para os patógenos quanto para as células do organismo.

"Neste novo trabalho, nós desvendamos o mecanismo que possibilita a liberação das NETs, no qual a gasdermina D está diretamente envolvida. Além disso, mostramos que, ao impedir os neutrófilos de liberar essas redes pela inibição da gasdermina D, conseguimos reduzir o nível de lesão tecidual e melhorar o prognóstico", conta Silva.

METODOLOGIA

Parte dos experimentos foi feita com leucócitos isolados de pacientes com sepse internados há 24 horas – sendo 12 homens e 12 mulheres. As análises feitas em microscópio confocal mostraram as NETs sendo liberadas in vitro por grande parte dessas células. Os testes também indicaram que nos neutrófilos dos pacientes havia uma grande quantidade de gasdermina D na forma ativa – assim como foi observado nos neutrófilos isolados de camundongos sépticos.

"A gasdermina D é uma proteína formadora de poros. Trabalhos anteriores mostraram que, quando essa molécula é ativada na célula, ela forma poros [buracos] na membrana nuclear que permitem a saída do material genético para o citosol. Em seguida, outros poros são abertos pela gasdermina D na membrana plasmática, possibilitando a liberação de todo

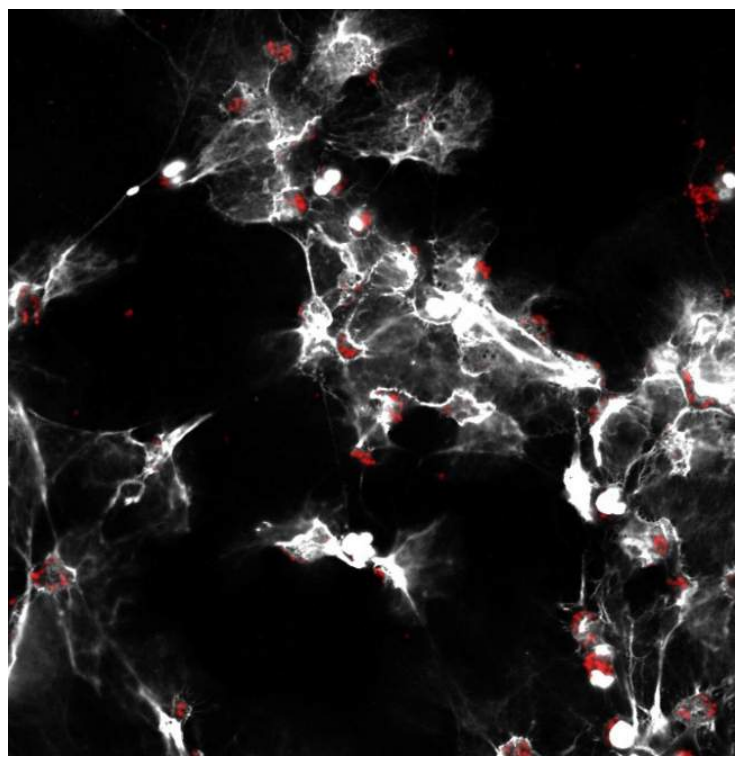

esse conteúdo para o meio extracelular. Nós comprovamos que na sepse a proteína também atua dessa forma", relata Silva.

Os experimentos in vivo foram feitos com camundongos submetidos a um procedimento para induzir um quadro de sepse. Parte dos animais expressava normalmente a gasdermina D. Outro grupo era composto de roedores geneticamente modificados para não produzir essa proteína em nenhuma célula do corpo (camundongos nocaute para gasdermina D).

"Quando induzimos a sepse, observamos que os animais nocaute produziam menor quantidade de NET, desenvolviam menos lesão de órgãos [não apresentaram edema pulmonar, ao contrários dos demais] e sobreviviam mais", conta a pesquisadora.

Testes in vitro com as células dos camundongos nocaute confirmaram que, mesmo na presença de LPS – molécula presente na membrana de bactérias patogênicas que o sistema imune costuma interpretar como um sinal de perigo –, os neutrófilos não se rompem e não liberam suas armadilhas.

TESTES DE INIBIÇÃO

Dados da literatura científica já indicavam que o dissulfiram tem a capacidade de se ligar à gasdermina D e impedir que a proteína forme poros nas membranas das células. Com base nessas evidências, os cientistas do CRID decidiram testar o efeito da droga no contexto da sepse – doença para a qual ainda não existe um medicamento específico.

Nos testes in vitro, os pesquisadores observaram que, após o tratamento com o fármaco, tanto os neutrófilos humanos quanto os de camundongo paravam de liberar as NETs quando estimulados com LPS.

Em outro experimento, os neutrófilos isolados de pacientes sépticos foram incubados com o medicamento e foi possível observar que o tratamento inibiu o processo de liberação das redes neutrofílicas.

Por último, camundongos com sepse foram tratados com dissulfiram e sua evolução foi comparada com a de roedores não tratados. Nos animais que receberam a droga, observou-se menos lesão tecidual (incluindo menos edema pulmonar), menor quantidade de NET no sangue e melhora no prognóstico (60% sobreviveram, contra 20% no grupo não tratado).

Os resultados despertaram interesse na comunidade científica e motivaram um comentário também publicado na Blood pelos pesquisadores da Alemanha Maksim Klimiankou (University Hospital Tuebingen) e Julia Skokowa (University Hospital Tuebingen).

"Os neutrófilos exercem múltiplas defesas contra patógenos, incluindo fagocitose, produção de espécies reativas de oxigênio, secreção de enzimas bactericidas e formação de NETs. E os neutrófilos pagam um alto preço por todas essas ações defensivas – morrendo durante o processo de digerir, neutralizar e matar invasores. No entanto, nem tudo é perfeito nessa linha de defesa – é quase impossível regular o grau de ativação dos neutrófilos. Uma vez ativados, eles frequentemente exibem fenótipos hipersensíveis, causando efeitos deletérios tanto no local da inflamação quanto sistemicamente, desempenhando um papel essencial no início do processo de disfunção de múltiplos órgãos e na letalidade da sepse. Atacar os mecanismos responsáveis pelos efeitos deletérios dos neutrófilos durante a sepse, preservando outras funções dessas células, pode representar uma terapia valiosa", afirmam os alemães na revista.

Os resultados da pesquisa foram tema de um podcast produzido pela equipe da Blood.

D4Sign abc15cc9-bbd8-46a2-8c64-8ac2b1e9a6ef - Para confirmar as assinaturas acesse https://secure.d4sign.com.br/verificar
Documento assinado eletronicamente, conforme MP 2.200-2/01, Art. 10º, §2.

28 páginas - Datas e horários baseados em Brasília, Brasil
Sincronizado com o NTP.br e Observatório Nacional (ON)
Certificado de assinaturas gerado em 14 de janeiro de 2022, 20:14:41

Jornal pp 16-01-2022 ok-compactado pdf

Código do documento abc15cc9-bbd8-46a2-8c64-8ac2b1e9a6ef

Assinaturas

JEAN CASSIO ROSSI
jean@jornalpp.com.br
Assinou

Jean Cassio Rossi

Eventos do documento

14 Jan 2022, 20:12:32
Documento abc15cc9-bbd8-46a2-8c64-8ac2b1e9a6ef **criado** por JEAN CASSIO ROSSI (f52e2e18-19b4-4140-86cd-617b7a8890d4). Email:jean@jornalpp.com.br. - DATE_ATOM: 2022-01-14T20:12:32-03:00

14 Jan 2022, 20:12:50
Assinaturas **iniciadas** por JEAN CASSIO ROSSI (f52e2e18-19b4-4140-86cd-617b7a8890d4). Email: jean@jornalpp.com.br. - DATE_ATOM: 2022-01-14T20:12:50-03:00

14 Jan 2022, 20:13:57
JEAN CASSIO ROSSI **Assinou** (f52e2e18-19b4-4140-86cd-617b7a8890d4) - Email: jean@jornalpp.com.br - IP: 186.223.219.152 (badfdb98.virtua.com.br porta: 22050) - Documento de identificação informado: 260.616.068-18 - DATE_ATOM: 2022-01-14T20:13:57-03:00

Hash do documento original
(SHA256):cd038843903abba3995f68fa6da269358b7303aade6cbb7114bf81257c0b7d35
(SHA512):d2fb5bdab9bb6c501f23668c110f49d55178b6b13af9e348d12ed732cff95691a68de5dbe8b85f59401482f7aeb36cd33483ba999fb5edd96bef37627c97a9cd

Esse log pertence **única** e **exclusivamente** aos documentos de HASH acima

Esse documento está assinado e certificado pela D4Sign